



Liberté • Égalité • Fraternité  
RÉPUBLIQUE FRANÇAISE

PRÉFET DE LA SOMME

Préfecture de la Somme  
Service de la coordination des politiques  
interministérielles  
Bureau de l'environnement et de l'utilité  
publique  
Installations classées pour la protection de  
l'environnement  
commune : LE CROTOY  
Société EURARCO FRANCE

Renouvellement et extension  
d'une carrière

ARRÊTÉ du 05 JUIL. 2018

Le Préfet de la Somme  
Chevalier de la Légion d'Honneur  
Chevalier de l'Ordre National du Mérite

- Vu le Code de l'environnement ;  
Vu le Code des relations entre le public et l'administration ;  
Vu la loi n° 2000-321 du 12 avril 2000 modifiée relative aux droits des citoyens dans leurs relations avec les administrations ;  
Vu l'ordonnance n° 2017-80 du 26 janvier 2017 l'article 15 et notamment l'alinéa 1° et l'alinéa 2°, relative à l'autorisation environnementale ;  
Vu le décret n° 2004-374 du 29 avril 2004 modifié, relatif aux pouvoirs des préfets, à l'organisation et à l'action des services de l'État dans les régions et départements ;  
Vu le décret du 2 juillet 2012 nommant Monsieur Jean-Charles GERAY, secrétaire général de la préfecture de la Somme ;  
Vu le décret du 17 décembre 2015 nommant Monsieur Philippe DE MESTER, Préfet de la Somme ;  
Vu l'arrêté ministériel du 22 septembre 1994, modifié, relatif aux exploitations de carrières et aux installations de premier traitement des matériaux de carrières ;  
Vu l'arrêté préfectoral du 29 janvier 2001, modifié autorisant la société EURARCO FRANCE SAS à exploiter une carrière de sables et galets sur le territoire de la commune du Crotoy ;  
Vu l'arrêté préfectoral n°2017-630553-A1 du 1er juin 2017 portant prescription de diagnostic archéologique préventive ;  
Vu l'arrêté préfectoral du 5 juin 2018 portant délégation de signature de M. Jean-Charles GERAY, secrétaire général de la préfecture de la Somme ;  
Vu la nomenclature des installations classées ;

Vu la nomenclature des installations, ouvrages, travaux et activités soumis à autorisation ou à déclaration en application des articles L. 214-1 à L. 214-6 du code de l'environnement ;

Vu le Schéma Directeur d'Aménagement et de Gestion des Eaux (SDAGE) du bassin Artois-Picardie 2016-2021 approuvé par arrêté préfectoral du 23 novembre 2015 ;

Vu le PLU de la commune du Crotoy ;

Vu la demande présentée le 15 mai 2017 complétée le 16 novembre 2017 par la société EURARCO SAS dont le siège social est situé Chemin de barre Mer – 80550 SAINT FIRMIN LES CROTOY en vue d'obtenir l'autorisation de renouveler et d'étendre l'exploitation d'une carrière de sables et galets sur le territoire de la commune du Crotoy.

Vu le dossier déposé à l'appui de sa demande ;

Vu la décision en date du 18 décembre 2017 du président du tribunal administratif d'Amiens portant désignation du commissaire-enquêteur ;

Vu l'arrêté préfectoral en date du 04 janvier 2018 ordonnant l'organisation d'une enquête publique pour une durée de 33 jours, du 05 février 2018 au 09 mars 2018 inclus sur le territoire des communes du Crotoy, Favières, Quend, Rue et Saint-Quentin-en-Tourmont ;

Vu l'accomplissement des formalités d'affichage réalisé dans ces communes de l'avis au public ;

Vu la publication en dates des 19 janvier 2018 et 9 février 2018 de cet avis dans deux journaux locaux ;

Vu le registre d'enquête et l'avis du commissaire enquêteur ;

Vu l'accomplissement des formalités de publication sur le site internet de la préfecture ;

Vu l'avis émis par le conseil municipal de la commune du Crotoy ;

Vu les avis exprimés par les différents services et organismes consultés en application des articles R.181-18 à R181-32 du code de l'environnement ;

Vu l'avis en date du 23 avril 2018 du comité d'hygiène et de sécurité et des conditions de travail de la société EURARCO France SAS ;

Vu l'avis de l'Autorité Environnementale en date du 23 janvier 2018 ;

Vu le rapport et les propositions en date du 25 mai 2018 de l'inspection des installations classées ;

Vu l'avis en date du 18 juin 2018 de la commission départementale de la nature, des paysages et des sites, en formation « carrières » au cours duquel le demandeur a été entendu ;

Vu le projet d'arrêté porté le 22 juin 2018 à la connaissance du demandeur ;

Vu les observations présentées par le demandeur sur ce projet 2 juillet 2018 ;

Vu l'accord de l'inspection des installations classées sur les modifications demandées ;

Considérant que le dossier de demande a été régulièrement déposé et que son instruction a été réalisée selon les règles de la procédure de l'autorisation environnementale unique ;

Considérant que le projet de renouvellement et d'extension de carrière sur le territoire de la commune du CROTOY, objet de la demande d'autorisation d'exploiter, relève du régime de l'autorisation au titre de la rubrique 2510.1 de la nomenclature des Installations Classées pour la Protection de l'Environnement ;

Considérant qu'en application des dispositions de l'article L. 181-3 du code de l'environnement, l'autorisation ne peut être accordée que si les dangers ou inconvénients de l'installation peuvent être prévenus par des mesures que spécifie l'arrêté préfectoral ;

Considérant que les mesures imposées à l'exploitant tiennent compte des résultats des consultations menées en application des articles R181-18 à R181-32 et sont de nature à prévenir les nuisances et les risques présentés par les installations ;

Considérant que les conditions légales de délivrance de l'autorisation sont réunies,

Sur proposition du Secrétaire général de la préfecture de la Somme ;

## **ARRÊTE**

### **TITRE 1 – Portée de l'autorisation et conditions générales**

#### **CHAPITRE 1.1 BÉNÉFICIAIRE ET PORTÉE DE L'AUTORISATION**

##### **ARTICLE 1.1.1. EXPLOITANT TITULAIRE DE L'AUTORISATION**

La société EURARCO FRANCE SAS dont le siège social est situé Chemin de barre Mer – 80550 SAINT FIRMIN LES CROTOY est autorisée, sous réserve du respect des prescriptions du présent arrêté, à poursuivre l'exploitation d'une carrière à ciel ouvert de sables et galets, sur le territoire de la commune du Crotoy, et à en étendre la superficie par une extension au nord de la carrière existante, conformément aux caractéristiques établies au chapitre 1.2 du présent arrêté.

##### **ARTICLE 1.1.2. DUREE DE L'AUTORISATION**

L'autorisation d'exploiter est accordée pour une durée de 19 ans, soit jusqu'en 2037, à compter de la notification du présent arrêté. Elle n'a d'effet que dans les limites des droits de propriété du demandeur et des contrats de forage dont il est titulaire.

Cette durée inclut la phase finale de remise en état du site. L'extraction de matériaux, autres que ceux destinés à la remise en état du site, doit être arrêtée 12 mois au moins avant l'échéance de la présente autorisation, pour permettre l'achèvement de la remise en état du site.

L'arrêté d'autorisation environnementale cesse de produire effet lorsque le projet n'a pas été mis en service dans un délai de trois ans à compter du jour de la notification de l'autorisation, ou lorsque l'exploitation a été interrompue pendant plus de trois années consécutives, sauf cas de force majeure ou de demande justifiée et acceptée de prorogation de délai et sans préjudice des dispositions des articles R. 211-117 et R. 214-97.

Le cas échéant, la durée de validité de l'autorisation peut être prolongée à concurrence du délai d'exécution des prescriptions archéologiques édictées par le préfet de région en application du code du patrimoine et notamment son livre V, et, en particulier, de celles de l'arrêté préfectoral n°2017-630553-A1 du 01/06/2017 susvisé.

##### **ARTICLE 1.1.3. CAPACITÉ DE PRODUCTION**

Le tonnage total de matériaux à extraire est de 8 500 000 tonnes pour la durée de l'autorisation.

La production annuelle moyenne de matériaux extraits est de 500 000 tonnes.

La production maximale autorisée est de 800 000 tonnes par an.

#### **ARTICLE 1.1.4. MODIFICATIONS ET COMPLÉMENTS APPORTÉS AUX PRESCRIPTIONS DES ACTES ANTÉRIEURS**

Les prescriptions de l'arrêté préfectoral d'autorisation du 29/01/2001 sont remplacées par les dispositions du présent arrêté.

#### **ARTICLE 1.1.5. INSTALLATIONS NON VISÉES PAR LA NOMENCLATURE OU SOUMISES À DÉCLARATION OU SOUMISES A ENREGISTREMENT**

Les prescriptions du présent arrêté s'appliquent également aux autres installations ou équipements exploités dans l'établissement, qui, mentionnés ou non dans la nomenclature, sont de nature par leur proximité ou leur connexité avec une installation soumise à autorisation à modifier les dangers ou inconvénients de cette installation.

Les dispositions des arrêtés ministériels existants relatifs aux prescriptions générales applicables aux installations classées soumises à déclaration sont applicables aux installations classées soumises à déclaration incluses dans l'établissement dès lors que ces installations ne sont pas régies par le présent arrêté préfectoral d'autorisation.

Les dispositions des arrêtés ministériels existants relatifs aux prescriptions générales applicables aux installations classées soumises à enregistrement sont applicables aux installations classées soumises à enregistrement incluses dans l'établissement dès lors que ces prescriptions générales ne sont pas contraires à celles fixées dans le présent arrêté.

### **CHAPITRE 1.2 NATURE DES INSTALLATIONS**

#### **ARTICLE 1.2.1. LISTE DES INSTALLATIONS CONCERNÉES PAR UNE RUBRIQUE DE LA NOMENCLATURE DES INSTALLATIONS CLASSÉES OU PAR UNE RUBRIQUE DE LA NOMENCLATURE LOI SUR L'EAU**

##### **Installations classées pour la protection de l'environnement (ICPE)**

<b>Numéro de rubrique</b>	<b>A, E, D, DC</b>	<b>Libellé de la rubrique (activité)</b>	<b>Nature et volume d'activité</b>
2510.1	A	Exploitation de carrières, autre que celles visées au 5 et 6	Surface : 107ha 18a 25ca Production annuelle moyenne : 500 000 tonnes Production annuelle max : 800 000 tonnes tonnage total autorisé : 8 500 000 tonnes

**Nomenclature « eau » (IOTA) :**

Numéro de rubrique	A, E, D, DC	Libellé de la rubrique (activité)	Nature et volume d'activité
3.2.3.0	A	Plans d'eau, permanents ou non : 1. dont la superficie est supérieure ou égale à 3 ha 2. dont la superficie est supérieure à 0,1 ha mais inférieure à 3 ha	- Périmètre ICPE actuel : lagune permanente de plus de 3 ha. - Extension : - Création d'un plan d'eau temporaire pendant l'exploitation, de plus de 3 ha - conservation de 2 plans d'eau à vocation écologique d'environ 1 ha et 0,8 ha.
1.1.1.0	D	Sondage, forage, y compris les essais de pompage, création de puits ou d'ouvrage souterrain, non destiné à un usage domestique, exécuté en vue de la recherche ou de la surveillance d'eaux souterraines ou en vue d'effectuer un prélèvement temporaire ou permanent dans les eaux souterraines, y compris dans les nappes d'accompagnement de cours d'eau.	Mise en place de piézomètres pour le suivi de la nappe souterraine suite au remblayage.

A (Autorisation) ou E (Enregistrement) ou D (Déclaration) ou DC (déclaration avec contrôle périodique) ou NC (Non Classé)

**ARTICLE 1.2.2. SITUATION DE L'ÉTABLISSEMENT**

Les installations autorisées sont situées sur les communes, parcelles et lieux-dits suivants :

**Renouvellement :**

Section	N° de la parcelle	Lieu-dit	Superficie concernée		
			ha	a	ca
AE	39	Terres de Bihen	4	11	50
	40		1	35	08
	41		-	78	89
	45		4	66	75
	46		1	27	44
	47		2	35	69
	48		-	50	87
	49		-	87	69
	50		1	73	49
	54	Les Foraines de St-Firmin	-	82	47
	55		1	78	35
	56		1	56	59
	58		-	35	89
	67		2	68	18
	68		1	64	32

Section	N° de la parcelle	Lieu-dit	Superficie concernée		
			ha	a	ca
	71		-	55	39
	73		1	03	14
	75		-	66	15
	80		-	2	32
	81		1	38	73
AE	3	Les Foraines de St-Firmin	2	73	13
	4		1	68	98
	5		-	45	96
	6		1	90	10
	7		1	78	36
	12		1	75	02
	13		1	20	01
	15pp		-	24	63
	16 pp	Les Crocs	9	72	88
AH	17	Terres de Bihen	3	77	54
	18		3	02	93
	19		2	24	55
	20		1	63	25
	21		-	15	45
	22		-	57	15
AH	23		-	99	96
	24		-	-	48
	27		-	67	46
	28		1	35	99
	29		-	43	03
	30		3	15	40
	37	Grunez	14	01	60
60	1		62	57	
61	1		16	74	
AK	1 pp	Les Crocs	-	28	99
	7		-	12	30
	62	Terres de Mayocq	-	13	51
	63		3	99	77
Chemin rural de Saint Firmin au Crotoy (CV1) pp			-	39	69
Voie communale n°11 (CV11) pp			-	36	60
Chemin de Barre Mer Voie communale n°7 (CV7) pp			1	40	00
Voie communale n°3 (CV3) pp			-	61	00
<b>Total</b>			<b>93</b>	<b>83</b>	<b>96</b>

### Extension :

Section	N° de la parcelle	Lieu-dit	Superficie concernée		
			ha	a	ca
AE	1	Le Grand Logis	5	97	75
	2		-	50	86
	3		-	41	65
	4		3	56	89
	5		2	87	14
Total			13	34	29

Les installations citées à l'article ci-dessus sont reportées avec leurs références sur le plan de situation de l'établissement figurant en annexe 1 au présent arrêté.

### **ARTICLE 1.2.3. PHASAGES**

L'exploitation se déroule suivant le plan de phasage figurant en annexe 2 au présent arrêté, en 4 phases principales successives, conformément aux dispositions contenues dans le dossier d'autorisation et conformément au tableau suivant :

Phase	Opérations	Durée
1	Exploitation de la partie ouest de l'extension et reprise de l'extraction dans le plan d'eau actuel	5 ans
2 (2a + 2b)	Exploitation de la partie est de l'extension avec reprise de l'extraction dans le plan d'eau actuel Puis exploitation de la zone occupée par la centrale à béton et achèvement de la reprise du plan d'eau	5 ans
3	Exploitation des zones restantes sur le site actuel en remontant vers le nord, à l'exception de la zone occupée par les bassins de décantation. La zone sur laquelle se situe l'activité de recyclage sera la dernière zone exploitée de cette phase	5 ans
4	Exploitation de la zone occupée par les bassins de décantation et finalisation du réaménagement (remblayage et régalaage des terres)	4 ans

## **CHAPITRE 1.3 CONFORMITÉ AU DOSSIER DE DEMANDE D'AUTORISATION**

### **ARTICLE 1.3.1. CONFORMITÉ**

Les installations et leurs annexes, objet du présent arrêté, sont disposées, aménagées et exploitées conformément aux plans et données techniques contenus dans les différents dossiers déposés par l'exploitant. En tout état de cause, elles respectent par ailleurs les dispositions du présent arrêté, des arrêtés complémentaires et les réglementations autres en vigueur.

## **CHAPITRE 1.4 PÉRIMÈTRE D'ÉLOIGNEMENT**

L'exploitation du gisement, à son niveau le plus bas, est arrêtée à compter du bord supérieur de la fouille à une distance horizontale telle que la stabilité des terrains voisins ne soit pas compromise. Cette

distance prend en compte la hauteur totale des excavations, la nature et l'épaisseur des différentes couches présentes sur toute cette hauteur.

Les bords supérieurs de l'excavation doivent être tenus à une distance horizontale d'au moins 10 mètres des limites du périmètre sur lequel porte l'autorisation ainsi que de l'emprise des éléments de la surface dont l'intégrité conditionne le respect de la sécurité et de la salubrité publiques.

Les prescriptions de l'alinéa précédent ne s'appliquent pas au droit des terrains dont l'exploitation a été autorisée au profit de la SA Oscar Savreux, parcelles cadastrées :

- AK1, 7, 62, 63
- AH 7, 12, 16, 21, 22, 23, 27, 28, 29, 30, 37, 60, 61
- AE 39
- CV 7 et 11
- chemin rural de Saint-Firmin au Crotoy (CV1)

## **CHAPITRE 1.5 GARANTIES FINANCIÈRES**

### **ARTICLE 1.5.1. OBJET DES GARANTIES FINANCIÈRES**

Les garanties financières définies dans le présent arrêté s'appliquent pour les activités visées au chapitre 1.2 de manière à permettre, en cas de défaillance de l'exploitant, la prise en charge des frais occasionnés par les travaux permettant la remise en état du site.

### **ARTICLE 1.5.2. MONTANT DES GARANTIES FINANCIÈRES**

Le montant des garanties financières est indiqué dans le tableau ci-dessous pour chaque phase :

<i>Périodes considérées</i>	<i>Montants (en euros TTC)</i>
Phase 1	572 620 €
Phase 2	697 212 €
Phase 3	735 877 €
Phase 4	672 776 €

Ces montants ont été définis conformément aux dispositions de l'arrêté ministériel du 9 février 2004 modifié, relatif à la détermination du montant des garanties financières de remise en état des carrières, et sur la base :

- de l'indice TP01 (base 2010) de janvier 2017, paru au journal officiel du 15/04/2017 : 104,9
- du taux de TVA en vigueur à la date du présent arrêté : 20 %.

### **ARTICLE 1.5.3. ÉTABLISSEMENT DES GARANTIES FINANCIÈRES**

Avant la mise en service des installations, dans les conditions prévues par le présent arrêté, l'exploitant adresse au Préfet :



- le document attestant la constitution des garanties financières établi dans les formes prévues par l'arrêté ministériel du 31 juillet 2012 relatif aux modalités de constitution des garanties financières prévues aux articles R. 516-1 et suivants du code de l'environnement ;
- la valeur datée du dernier indice public TP01 base 2010.

#### **ARTICLE 1.5.4. RENOUELEMENT DES GARANTIES FINANCIÈRES**

Sauf dans le cas de constitution des garanties par consignation à la Caisse des dépôts et consignation, le renouvellement des garanties financières intervient au moins trois mois avant la date d'échéance du document prévu à l'article 1.5.3.

Pour attester du renouvellement des garanties financières, l'exploitant adresse au Préfet, au moins trois mois avant la date d'échéance, un nouveau document dans les formes prévues par l'arrêté ministériel du 31 juillet 2012 relatif aux modalités de constitution des garanties financières prévues aux articles R. 516-1 et suivants du code de l'environnement et précise la valeur de l'indice TP01 base 2010 utilisée.

#### **ARTICLE 1.5.5. ACTUALISATION DES GARANTIES FINANCIÈRES**

L'exploitant est tenu d'actualiser le montant des garanties financières et en atteste auprès du Préfet dans les cas suivants :

- tous les cinq ans au prorata de la variation de l'indice publié TP01 base 2010 ;
- sur une période au plus égale à cinq ans, lorsqu'il y a une augmentation supérieure à 15 (quinze) % de l'indice TP01 base 2010, et ce dans les six mois qui suivent ces variations.

L'actualisation des garanties financières relève de l'initiative de l'exploitant.

#### **ARTICLE 1.5.6. MODIFICATION DES GARANTIES FINANCIÈRES**

L'exploitant informe le préfet, dès qu'il en a connaissance, de tout changement de garant, de tout changement de formes de garanties financières ou encore de toutes modifications des modalités de constitution des garanties financières, ainsi que de tout changement des conditions d'exploitation conduisant à une modification du montant des garanties financières.

#### **ARTICLE 1.5.7. ABSENCE DE GARANTIES FINANCIÈRES**

Outre les sanctions rappelées à l'article L.516-1 du code de l'environnement, l'absence de garanties financières peut entraîner la suspension du fonctionnement des installations classées visées au présent arrêté, après mise en œuvre des modalités prévues à l'article L.171-8 de ce code. Conformément à l'article L.171-9 du même code, pendant la durée de la suspension, l'exploitant est tenu d'assurer à son personnel le paiement des salaires, indemnités et rémunérations de toute nature auxquels il avait droit jusqu'alors.

#### **ARTICLE 1.5.8. APPEL DES GARANTIES FINANCIÈRES**

En cas de défaillance de l'exploitant, le Préfet peut faire appel aux garanties financières :

- lors d'une intervention en cas d'accident ou de pollution mettant en cause directement ou indirectement les installations soumises à garanties financières ;
- pour la mise sous surveillance et le maintien en sécurité des installations soumises à garanties financières lors d'un événement exceptionnel susceptible d'affecter l'environnement ;

- pour la mise en sécurité de l'installation en application des dispositions mentionnées à l'article R. 512-39-1 du code de l'environnement ;
- pour la remise en état du site suite à une pollution qui n'aurait pu être traitée avant la cessation d'activité.

Le préfet appelle et met en œuvre les garanties financières en cas de non-exécution des obligations ci-dessus :

- soit après mise en jeu de la mesure de consignation prévue à l'article L. 171-8 du code de l'environnement, c'est-à-dire lorsque l'arrêté de consignation et le titre de perception rendu exécutoire ont été adressés à l'exploitant mais qu'ils sont restés partiellement ou totalement infructueux ;
- soit en cas d'ouverture d'une procédure de liquidation judiciaire à l'encontre de l'exploitant ;
- soit en cas de disparition de l'exploitant personne morale par suite de sa liquidation amiable ou judiciaire ou du décès de l'exploitant personne physique.

#### **ARTICLE 1.5.9. LEVÉE DE L'OBLIGATION DE GARANTIES FINANCIÈRES**

L'obligation de garanties financières est levée à la cessation d'exploitation des installations nécessitant la mise en place des garanties financières, et après que les travaux couverts par les garanties financières ont été normalement réalisés.

Ce retour à une situation normale est constaté, dans le cadre de la procédure de cessation d'activité prévue aux articles R.512-39-1 à R.512-39-3 par l'inspection des installations classées qui établit un procès-verbal constatant la réalisation des travaux.

L'obligation de garanties financières est levée par arrêté préfectoral après consultation des maires des communes intéressées.

En application de l'article R. 516-5 du code de l'environnement, le préfet peut demander la réalisation, aux frais de l'exploitant, d'une évaluation critique par un tiers expert des éléments techniques justifiant la levée de l'obligation de garanties financières.

### **CHAPITRE 1.6 MODIFICATIONS ET CESSATION D'ACTIVITÉS**

#### **ARTICLE 1.6.1. PORTER À CONNAISSANCE**

Toute modification notable apportée aux activités, installations, ouvrages et travaux autorisés, à leurs modalités d'exploitation ou de mise en œuvre ainsi qu'aux autres équipements, installations et activités inclus dans l'autorisation doit être portée à la connaissance du préfet, avant sa réalisation, avec tous les éléments d'appréciation.

Est regardée comme substantielle la modification apportée à des activités, installations, ouvrages et travaux soumis à autorisation environnementale qui :

- 1° En constitue une extension devant faire l'objet d'une nouvelle évaluation environnementale en application du II de l'article R.122-2;
- 2° Ou atteint des seuils quantitatifs et des critères fixés par arrêté du ministre chargé de l'environnement ;
- 3° Ou est de nature à entraîner des dangers et inconvénients significatifs pour les intérêts mentionnés à l'article L. 181-3.

### **ARTICLE 1.6.2. MISE À JOUR DES ÉTUDES D'IMPACT ET DE DANGERS**

Les études d'impact et de dangers sont actualisées à l'occasion de toute modification notable telle que prévue à l'article R 181-46 du code de l'environnement. Ces compléments sont systématiquement communiqués au Préfet qui pourra demander une analyse critique d'éléments du dossier justifiant des vérifications particulières, effectuée par un organisme extérieur expert dont le choix est soumis à son approbation. Tous les frais engagés à cette occasion sont supportés par l'exploitant.

### **ARTICLE 1.6.3. ÉQUIPEMENTS ABANDONNÉS**

Les équipements abandonnés ne doivent pas être maintenus dans les installations. Toutefois, lorsque leur enlèvement est incompatible avec les conditions immédiates d'exploitation, des dispositions matérielles interdiront leur réutilisation afin de garantir leur mise en sécurité et la prévention des accidents.

### **ARTICLE 1.6.4. TRANSFERT SUR UN AUTRE EMPLACEMENT**

Tout transfert sur un autre emplacement (parcelles non visées au présent arrêté) des installations visées sous l'article 1.2 du présent arrêté nécessite une nouvelle demande d'autorisation, d'enregistrement ou déclaration.

### **ARTICLE 1.6.5. CHANGEMENT D'EXPLOITANT**

Le changement d'exploitant des installations visées au présent arrêté est soumis à autorisation préfectorale préalable.

Conformément aux dispositions de l'article R516-1 du Code de l'Environnement, le nouvel exploitant doit adresser à Monsieur le Préfet un dossier de demande d'autorisation de changement d'exploitant comprenant notamment :

- une demande signée conjointement par le cédant et le nouvel exploitant,
- les documents établissant les capacités techniques et financières du nouvel exploitant,
- la constitution des garanties financières par le nouvel exploitant,
- l'attestation du nouvel exploitant du droit de propriété ou d'utilisation des terrains, y compris, le cas échéant, le maintien de façon permanente des accès aux parcelles privées enclavées.

### **ARTICLE 1.6.6. CESSATION D'ACTIVITÉ**

Sans préjudice des mesures de l'article R. 512-74 du code de l'environnement, pour l'application des articles R. 512-39-1 à R. 512-39-5, l'usage à prendre en compte est le suivant :

- parcelles faisant l'objet du renouvellement d'autorisation : plan d'eau unique, en coordination avec les autres exploitations de carrière présentes sur le site, et conformément au Schéma d'Orientation d'Aménagement des Carrières de la commune du Crotoy.
- Parcelles faisant l'objet de l'extension d'exploitation : retour à un usage agricole avec maintien de deux plans d'eau d'environ 0,8 ha et 1 ha.

Lorsqu'une installation classée est mise à l'arrêt définitif, l'exploitant notifie au préfet la date de cet arrêt six mois au moins avant celui-ci.

La notification prévue ci-dessus indique les mesures prises ou prévues pour assurer, dès l'arrêt de l'exploitation, la mise en sécurité du site. Ces mesures comportent notamment :

- l'évacuation ou l'élimination des produits dangereux, et, pour les installations autres que les installations de stockage de déchets, celle des déchets présents sur le site ;
- des interdictions ou limitations d'accès au site ;
- la suppression des risques d'incendie et d'explosion ;

- la surveillance des effets de l'installation sur son environnement.

En outre, l'exploitant place le site de l'installation dans un état tel qu'il ne puisse porter atteinte aux intérêts mentionnés à l'article L. 511-1 et qu'il permette un usage futur du site déterminé selon le(s) usage(s) prévu(s) au premier alinéa du présent article.

L'exploitant peut déclarer, dans les mêmes conditions que celles précisées ci-avant, l'arrêt définitif d'une partie significative de son site autorisé lorsqu'il y procède à la remise en état définitive des lieux.

## CHAPITRE 1.7 RÉGLEMENTATION

### ARTICLE 1.7.1. RÉGLEMENTATION APPLICABLE

Sans préjudice de la réglementation en vigueur, sont notamment applicables à l'établissement les prescriptions qui le concernent des textes cités ci-dessous (liste non exhaustive) :

Dates	Textes
22/09/94	Arrêté du 22 septembre 1994 modifié relatif aux exploitations de carrières et aux installations de premier traitement des matériaux de carrières.
23/01/97	Arrêté ministériel relatif à la limitation des bruits émis dans l'environnement par les installations classées pour la protection de l'environnement
29/02/12	Arrêté du 29/02/12 fixant le contenu des registres mentionnés aux articles R.541-43 et R.541-46 du code de l'environnement
09/02/04	Arrêté du 9 février 2004 relatif à la détermination du montant des garanties financières de remise en état des carrières prévues par la législation des installations classées
07/07/09	Arrêté du 7 juillet 2009 relatif aux modalités d'analyse dans l'air et dans l'eau dans les ICPE et aux normes de référence
12/12/14	Arrêté du 12/12/14 relatif aux conditions d'admission des déchets inertes dans les installations relevant des rubriques 2515, 2516, 2517 et dans les installations de stockage de déchets inertes relevant de la rubrique 2760 de la nomenclature des installations classées
26/11/12	Arrêté du 26/11/12 relatif aux prescriptions générales applicables aux installations de broyage, concassage, criblage, etc., relevant du régime de l'enregistrement au titre de la rubrique n° 2515 de la nomenclature des installations classées pour la protection de l'environnement
30/06/97	Arrêté du 30/06/97 relatif aux prescriptions générales applicables aux installations classées pour la protection de l'environnement soumises à déclaration sous la rubrique n° 2517 : " Station de transit de produits minéraux solides à l'exclusion de ceux visés par d'autres rubriques "

### ARTICLE 1.7.2. RESPECT DES AUTRES LÉGISLATIONS ET RÉGLEMENTATIONS

Les dispositions de cet arrêté préfectoral sont prises sans préjudice :

- des autres législations et réglementations applicables, et notamment le code minier, le code civil, le code de l'urbanisme, le code du travail et le code général des collectivités territoriales, la réglementation sur les équipements sous pression.
- des schémas, plans et autres documents d'orientation et de planification approuvés.

Les droits des tiers sont et demeurent expressément réservés.

La présente autorisation ne vaut pas permis de construire.

---

## **TITRE 2 – GESTION DE L'ÉTABLISSEMENT**

---

### **CHAPITRE 2.1 AMÉNAGEMENTS PRÉLIMINAIRES**

---

#### **ARTICLE 2.1.1. OBJECTIFS GÉNÉRAUX**

L'exploitant prend toutes les dispositions nécessaires dans la conception, l'aménagement, l'entretien et l'exploitation des installations pour :

- limiter le prélèvement et la consommation d'eau ;
- limiter les émissions de polluants dans l'environnement ;
- respecter les valeurs limites d'émissions pour les substances polluantes définies ci-après ;
- la gestion des effluents et déchets en fonction de leurs caractéristiques, ainsi que la réduction des quantités rejetées ;
- prévenir en toutes circonstances, l'émission, la dissémination ou le déversement, chroniques ou accidentels, directs ou indirects, de matières ou substances qui peuvent présenter des dangers ou inconvénients pour la commodité de voisinage, pour la santé, la sécurité, la salubrité publiques, pour l'agriculture, pour la protection de la nature, de l'environnement et des paysages, pour l'utilisation rationnelle de l'énergie ainsi que pour la conservation des sites et des monuments ainsi que des éléments du patrimoine archéologique.

#### **ARTICLE 2.1.2. BORNAGE**

L'exploitant est tenu de placer des bornes en tous points nécessaires pour déterminer le périmètre de l'autorisation carrière.

Ces bornes doivent demeurer en place jusqu'à l'achèvement de la procédure de cessation d'activité prévue aux articles R 512-39-1 à R 512-39-3 du Code de l'Environnement.

#### **ARTICLE 2.1.3. INFORMATION DU PUBLIC**

L'exploitant est tenu de mettre en place sur chacune des voies d'accès au chantier des panneaux indiquant en caractères apparents son identité, la référence et la date de l'autorisation, l'objet des travaux et l'adresse de la mairie où le plan de remise en état du site peut être consulté.

Des panneaux de signalisation doivent être implantés aux endroits appropriés, notamment de part et d'autre des accès au site.

#### **ARTICLE 2.1.4. CLÔTURE ET BARRIÈRES**

Toute zone dangereuse (travaux préliminaires, extraction, remise en état, bassin, etc) doit être ceinturée par un dispositif formant un obstacle à la pénétration des personnes et des véhicules. Ce dispositif doit être suffisamment dissuasif pour ne pouvoir être franchi qu'avec une intention délibérée de pénétrer sur le site. Ce dispositif est interrompu au niveau des chemins d'accès à la carrière et remplacé par un système formant barrage mobile maintenu fermé en dehors des heures d'exploitation.

Le danger et l'interdiction aux tiers de pénétrer sur le site d'exploitation doivent être signalés par des pancartes placées, d'une part, sur les chemins d'accès, d'autre part, aux abords du dispositif ceinturant la zone d'exploitation.

Durant les heures d'activités, l'accès à la carrière est contrôlé. En dehors des heures ouvrées, l'accès est interdit.

### **ARTICLE 2.1.5. PIÉZOMÈTRES**

Avant le début de l'exploitation, l'exploitant constitue, en liaison avec un hydrogéologue, et conformément au dossier de demande, un réseau de surveillance de la qualité des eaux souterraines comportant au moins 3 piézomètres : 1 piézomètre en amont de la zone à remblayer et 2 piézomètres en aval par rapport au sens d'écoulement de la nappe.

Les caractéristiques de ce réseau sont transmises à l'inspection des installations classées avant sa réalisation. Les piézomètres doivent être maintenus en bon état, capuchonnés et cadénassés. Leur intégrité et leur accessibilité doivent être garanties quel que soit l'usage du site.

Lorsque les piézomètres sont localisés hors site, sur des propriétés, publiques ou privées, une convention relative aux conditions d'accès et de réalisation des prélèvements doit être signée avec chacun des propriétaires concernés. Chaque convention est tenue à la disposition de l'inspecteur des installations classées.

### **ARTICLE 2.1.6. PLAN TOPOGRAPHIQUE**

Un plan topographique des terrains faisant apparaître une densité satisfaisante de points cotés est réalisé avant le début d'exploitation. Ce plan est adressé à l'inspection des Installations Classées.

### **ARTICLE 2.1.7. ACCÈS À LA VOIRIE**

Le débouché des voies de desserte de la carrière sur la voirie publique doit être signalé et ne pas créer de risque pour la sécurité publique. Il doit être convenablement empierré ou stabilisé sur une largeur suffisante pour éviter la détérioration de la voie empruntée. Ces travaux ne doivent pas gêner l'écoulement des eaux et ne pas modifier les profils en long et en travers de la chaussée et de l'accotement.

Les aménagements des accès à la voirie publique se font en accord entre les services compétents et l'exploitant. Ce dernier prend en charge les travaux nécessaires.

L'exploitant prend toute disposition pour limiter l'épandage de boues ou de matériaux sur la voirie publique.

### **ARTICLE 2.1.8. DÉCLARATION DE DÉBUT D'EXPLOITATION**

Dès que les aménagements et travaux prescrits aux articles 2.1.2 à 2.1.7 ci-dessus ont été réalisés, l'exploitant notifie à M. le Préfet et au maire de la commune du Crotoy la mise en service de l'installation.

Dans le même temps, l'exploitant transmet, aux services départementaux d'incendie et de secours, les coordonnées XY (en Lambert 93) du site et notamment de son entrée afin de faciliter l'intervention des services de secours.

## **CHAPITRE 2.2 CONDUITE DE L'EXPLOITATION**

### **ARTICLE 2.2.1. DÉFRICHEMENT**

L'exploitation du site ne donne lieu à aucun déboisement ou défrichement.

### **ARTICLE 2.2.2. PATRIMOINE ARCHÉOLOGIQUE**

En application de la réglementation sur les fouilles archéologiques et des textes concernant la protection du patrimoine archéologique, l'exploitant doit signaler sans délai au service régional d'archéologie toute découverte archéologique faite fortuitement lors des travaux d'exploitation et prend toutes mesures nécessaires à la conservation des vestiges mis à jour jusqu'à l'arrivée d'un archéologue mandaté par le service régional d'archéologie.

Conformément à la loi n°2001-44 du 17 janvier 2001 modifiée relative à l'archéologie préventive, et au décret n° 2002-89 du 16 janvier 2002 pris pour son application, lorsque le Préfet de Région a formulé ou fait connaître son intention de formuler des prescriptions d'archéologie préventive, la réalisation des travaux est subordonnée à l'accomplissement préalable de ces prescriptions.

### **ARTICLE 2.2.3. MÉTHODE D'EXPLOITATION**

#### **ARTICLE 2.2.3.1. TECHNIQUE DE DÉCAPAGE**

Le décapage des terrains superficiels doit être progressif à l'avancement des travaux d'extraction et limité aux stricts besoins. Les travaux de découverte sont réalisés en dehors de la période de nidification de la bergeronnette printanière (avril à juin).

Les terres et stériles sont destinés à la remise en état des lieux et sont stockés en périphérie du site autorisé.

Les terres végétales sont stockées en merlons de protections ne dépassant pas 3 mètres de hauteur en fonctionnement normal.

Les stériles sont stockés en merlons de protection ne dépassant pas 6 mètres de hauteur. Ces merlons ne seront pas positionnés le long des routes RD4 et RD204.

Le volume estimé des terres de découverte est de :

- 186 000 m<sup>3</sup> pour la zone en renouvellement d'autorisation, dont 115 000 m<sup>3</sup> déjà stockés sur le site actuel ;
- 88 000 m<sup>3</sup> pour la zone d'extension.

Aucune autre destination ne peut être donnée aux matériaux de découverte de la carrière.

#### **ARTICLE 2.2.3.2. ÉPAISSEUR D'EXTRACTION**

L'extraction pourra atteindre environ 25 mètres de profondeur pour la zone en renouvellement d'autorisation, et environ 12 mètres pour la zone d'extension. L'extraction des matériaux est effectuée sur deux niveaux :

- le premier niveau constitué de l'horizon humifère sur une épaisseur de 0,6 m à 1,5 m ;
- le second niveau, les granulats jusqu'à 25 m de profondeur.

#### **ARTICLE 2.2.3.3. MÉTHODE D'EXPLOITATION**

L'extraction sera réalisée à ciel ouvert, jusqu'au socle calcaire, à sec puis en eau, par engins mécaniques.

Il ne sera pratiqué aucun rabattement de nappe.

L'exploitation comportera les phases successives et coordonnées suivantes :

- Décapage de la terre végétale et des stériles et dépôt en cordons périphériques au site ;
- Extraction du gisement ;
- Évacuation des matériaux vers les installations de traitement par bandes transporteuses ou tracto-bennes en cas de défaillance des convoyeurs ;
- Remise en état coordonnée des lieux.

Les travaux d'exploitation progressent selon le plan de phasage présenté en annexe 2.

#### **ARTICLE 2.2.3.4. STOCKAGE DES DÉCHETS D'EXTRACTION INERTES**

Les zones de stockage des déchets d'extraction inertes sont construites, gérées et entretenues de manière à assurer leur stabilité physique et à prévenir toute pollution. L'exploitant assure un suivi des quantités et des caractéristiques des matériaux stockés, et établit un plan topographique permettant de localiser les zones de stockage temporaire correspondantes.

### **CHAPITRE 2.3 INTÉGRATION DANS LE PAYSAGE**

#### **ARTICLE 2.3.1. PROPRETÉ**

L'exploitant prend les dispositions appropriées qui permettent d'intégrer l'installation dans le paysage. L'ensemble des installations est maintenu propre et entretenu en permanence.

L'exploitant prend les mesures nécessaires afin d'éviter la dispersion sur les voies publiques et les zones environnantes de poussières, papiers, boues, déchets... Des dispositifs d'arrosage, de lavage de roues... sont mis en place en tant que de besoin.

Les abords de l'installation, placés sous le contrôle de l'exploitant sont aménagés et maintenus en bon état de propreté (peinture, poussières, envois...). Les émissaires de rejet et leur périphérie font l'objet d'un soin particulier (plantations, engazonnement...).

### **CHAPITRE 2.4 SUIVI DE L'EXPLOITATION**

#### **ARTICLE 2.4.1. PLAN D'ÉVOLUTION**

L'exploitant tient à jour un plan à l'échelle adéquate de la carrière et des installations connexes. Sur ce plan doivent être reportés :

- Les limites du périmètre sur lesquelles porte le droit d'exploiter ainsi que de ses abords, dans un rayon de 50 mètres ;
- Les bords de la fouille ;
- Les courbes de niveau des points significatifs ;
- Les zones remises en état ;
- Les installations fixes de toute nature (bascules, locaux, installations de traitement...) ;
- Les zones de stockage des produits finis, des stériles, des terres de découverte ;
- Les bornes.

Ce plan, est mis à jour au moins une fois par an, et doit être transmis tous les 5 ans à l'inspection des installations classées, à chaque renouvellement ou actualisation des garanties financières.

### **CHAPITRE 2.5 REMISE EN ÉTAT**

#### **ARTICLE 2.5.1. PRINCIPES DE LA REMISE EN ÉTAT**

L'exploitant est tenu de remettre en état le site affecté par son activité compte tenu des caractéristiques essentielles du milieu environnant.

Il doit notifier l'achèvement de chaque phase de remise en état à l'inspection des installations classées et justifier de la qualité de la remise en état à l'aide de documents probants (plans, photographies...).

En cas d'inobservation des obligations de remises en état, toute nouvelle autorisation d'exploitation peut être refusée.

La remise en état définitive du site affecté par l'exploitation du périmètre autorisé doit être achevée au plus tard à l'échéance de la présente autorisation, sauf dans le cas de renouvellement de l'autorisation d'exploiter.



### **ARTICLE 2.5.2. MODALITÉS GÉNÉRALES DE REMISE EN ÉTAT**

La remise en état comporte au minimum les dispositions suivantes :

- suppression des installations fixes liées à l'exploitation proprement dite ou des installations annexes ;
- nettoyage de l'ensemble des terrains et suppression de toutes les structures n'ayant pas d'utilité après la remise en état du site ;
- sur les terrains nivelés et nettoyés constituant les abords des excavations, reconstitution du sol initial par régalaage à l'aide des matériaux de découverte mis en stock ;
- insertion satisfaisante de l'espace affecté par l'exploitation dans le paysage.

Ces dispositions sont complétées, selon la zone remise en état, par les articles 2.5.3 et 2.5.4.

Une carte visualisant le site après remise en état figure en annexe 3 du présent arrêté.

### **ARTICLE 2.5.3. REMISE EN ÉTAT DE LA ZONE EN RENOUVELLEMENT D'AUTORISATION**

Le réaménagement final de la zone en renouvellement d'autorisation devra conduire à la création d'un plan d'eau unique, aux berges irrégulières, tel que prévu au dossier de demande et au Schéma d'Orientation d'Aménagement du Secteur des Carrières de la commune du Crotoy.

La remise en état de cette zone sera menée comme suit :

- Profilage des berges du plan d'eau conformément aux études ARTELIA (janvier 2017) et HYDROSPHERE (août 2017) ;
- Remise en place de la terre végétale ;
- Pour les berges nord/nord-est, végétalisation tenant compte des contraintes auxquelles elles sont soumises, notamment les sollicitations hydrodynamiques et l'érosion.
- Pour les berges situées en contrebas de la route départementale RD4, mise en place d'un aménagement en génie civil, de type « matelas Reno<sup>®</sup> », végétalisé.

### **ARTICLE 2.5.4. REMISE EN ÉTAT DE LA ZONE D'EXTENSION**

Le réaménagement final de la zone d'extension doit permettre le retour à un usage agricole.

La remise en état de cette zone sera menée comme suit :

- remblayage à l'aide de matériaux minéraux non dangereux inertes, de préférence des sédiments locaux à conditions économiques équivalentes, avec remise en surface des stériles décompactés et de la terre végétale stockée sur le site ;
- création de 2 plans d'eau, de type « mare », de 1 ha et 0,8 ha, dans la partie nord, à vocation écologique.

### **ARTICLE 2.5.5. REMBLAYAGE**

Le remblayage de la zone d'extension est géré de manière à assurer la stabilité physique des terrains remblayés. Il ne nuit pas à la qualité et au bon écoulement des eaux.

Les déchets utilisables pour le remblayage sont :

- les déchets d'extraction internes ou externes, sous réserves qu'ils soient compatibles avec le fond géochimique local ;
- les déchets inertes externes à l'exploitation de la carrière, notamment les déchets inertes issus des casiers de stockage et du dragage du bassin de chasse du Crotoy, s'ils respectent les

conditions d'admission définies par l'arrêté ministériel du 12/12/2014 susvisé, y compris le cas échéant son article 6, et ce, conformément à l'arrêté du 22 septembre 1994 relatif aux exploitations de carrières et aux installations de premier traitement des matériaux de carrières modifié. Ces conditions d'admission figurent en annexe 4 au présent arrêté.

Conformément à l'article 6 de l'arrêté du 12/12/2014 susvisé, les valeurs limite visées en annexe 2 de l'arrêté ministériel du 12/12/2014 susvisé, sont adaptées pour les paramètres suivants :

- Chlorures : 2400 mg/kg de matière sèche ;
- Sulfates : 3000 mg/kg de matière sèche ;
- Fraction soluble : 12 000 mg/kg de matière sèche,

Si le déchet ne respecte pas au moins une des valeurs fixées ci-dessus, le déchet peut être encore jugé conforme aux critères d'admission s'il respecte les valeurs limite suivantes :

- 4 000 mg/kg de matière sèche pour la fraction soluble, en cas de dépassement pour les chlorures et/ou les sulfates ;
- 800 mg/kg de matière sèche pour les chlorures et 1 000 mg/kg de matière sèche pour les sulfates, en cas de dépassement pour la fraction soluble, En cas de présomption de contamination des matériaux et avant leur arrivée dans la carrière, le producteur des matériaux effectue une procédure d'acceptation préalable afin de disposer de tous les éléments d'appréciation nécessaires sur la possibilité d'utiliser ces matériaux dans le cadre du réaménagement de la carrière. Cette acceptation préalable contient a minima une évaluation du potentiel polluant des matériaux, par un essai de lixiviation pour les paramètres définis en annexe 4 du présent arrêté et une analyse du contenu total pour les paramètres définis dans la même annexe. Le test de lixiviation à appliquer est le test normalisé NF EN 12457-2.

Pour les apports de matériaux extérieurs :

- un tri rigoureux doit permettre d'éliminer les matériaux putrescibles (bois, papier, cartons, végétaux...), les matières plastiques, les métaux, le plâtre, les matériaux susceptibles d'être valorisés (béton, enrobés routiers).
- les matériaux ne doivent pas être versés directement dans l'excavation à combler ; ils sont déversés sur une plate-forme de réception permettant un contrôle visuel et un tri éventuel. Des bennes doivent être disponibles pour recevoir les refus selon leur type (bois, ferrailles,...).
- Les apports extérieurs sont accompagnés d'un bordereau de suivi qui indique leur provenance, leur destination, leur quantité, leurs caractéristiques et les moyens de transport utilisés et qui atteste la conformité des déchets à leur destination.
- L'exploitant tient à jour un registre sur lequel sont répertoriés la provenance, les quantités, les caractéristiques des déchets ainsi que les moyens de transport utilisés. Il tient à jour également un plan topographique permettant de localiser les zones de remblais correspondant aux données figurant sur le registre précité.
- Le recouvrement des remblais sera effectué à l'aide de stériles et de terres de découverte sur une épaisseur d'environ 1 mètre, dont 50 cm de terre végétale.

Il sera procédé également à des contrôles inopinés par échantillonnage et analyses de déblais prélevés au déchargement, à raison d'un contrôle inopiné tous les 10 000 m<sup>3</sup>.

## **CHAPITRE 2.6 DANGER OU NUISANCE NON PRÉVENU**

### **ARTICLE 2.6.1. DANGER OU NUISANCE NON PRÉVENU**

Tout danger ou nuisance non susceptible d'être prévenu par les prescriptions du présent arrêté est immédiatement porté à la connaissance du Préfet par l'exploitant.

## CHAPITRE 2.7 INCIDENTS OU ACCIDENTS

### ARTICLE 2.7.1. DÉCLARATION ET RAPPORT

L'exploitant est tenu à déclarer dans les meilleurs délais à l'inspection des installations classées les accidents ou incidents survenus du fait du fonctionnement de son installation qui sont de nature à porter atteinte aux intérêts mentionnés à l'article L. 181-3 du code de l'environnement.

Un rapport d'accident ou, sur demande de l'inspection des installations classées, un rapport d'incident est transmis par l'exploitant à l'inspection des installations classées. Il précise notamment les circonstances et les causes de l'accident ou de l'incident, les effets sur les personnes et l'environnement, les mesures prises ou envisagées pour éviter un accident ou un incident similaire et pour en pallier les effets à moyen ou long terme.

Ce rapport est transmis sous 15 jours à l'inspection des installations classées.

## CHAPITRE 2.8 RÉCAPITULATIF DES DOCUMENTS TENUS À LA DISPOSITION DE L'INSPECTION

### ARTICLE 2.8.1. RÉCAPITULATIF DES DOCUMENTS TENUS À LA DISPOSITION DE L'INSPECTION

L'exploitant établit et tient à jour un dossier comportant les documents suivants :

- le dossier de demande d'autorisation initial,
- les plans tenus à jour
- les arrêtés préfectoraux relatifs aux installations soumises à autorisation, pris en application de la législation relative aux installations classées pour la protection de l'environnement,
- tous les documents, enregistrements, résultats de vérification et registres répertoriés dans le présent arrêté ; ces documents peuvent être informatisés, mais dans ce cas des dispositions doivent être prises pour la sauvegarde des données.

Ce dossier est tenu en permanence à la disposition de l'inspection des installations classées sur le site.

Les documents visés dans le dernier alinéa ci-dessus sont tenus à la disposition de l'inspection des installations classées sur le site durant 5 années au minimum.

## CHAPITRE 2.9 RÉCAPITULATIF DES DOCUMENTS À TRANSMETTRE À L'INSPECTION

### ARTICLE 2.9.1.

L'exploitant transmet à l'inspection les documents suivants :

Articles	Contrôles à effectuer	Périodicité du contrôle
Article 5.2.3 + 7.2.4	Mesure des niveaux sonores	Un an au maximum après la mise en service de l'installation, puis lors de la mise en exploitation de la phase 2b (mesure acoustique réalisée sur cette zone, en période nocturne, sur les points 4, 5 et 7) Ensuite, tous les 3 ans

Articles	Documents à transmettre	Périodicités / échéances
Article 1.5.3	Attestation de constitution de garanties financières	Avant le démarrage de l'exploitation
Article 1.5.4	Renouvellement des garanties financières	3 mois avant la fin de la période (ou tous les 5 ans), ou avant 6 mois suivant une augmentation de plus de 15% de la TP01
Article 1.6.6	Notification de mise à l'arrêt définitif	6 mois avant la date de cessation d'activité
Article 2.1.8	Notification du début d'exploitation	À la mise en service
Article 4.4.1	Plan de gestion des déchets	Tous les 5 ans
Article 7.2.2	Résultat commenté des analyses des eaux souterraines et des mesures de niveau	1 fois par an

## TITRE 3 – PRÉVENTION DE LA POLLUTION ATMOSPHÉRIQUE

### CHAPITRE 3.1 CONCEPTION DES INSTALLATIONS

#### ARTICLE 3.1.1. DISPOSITIONS GÉNÉRALES

L'exploitant prend toutes les dispositions nécessaires dans la conception, l'exploitation et l'entretien des installations de manière à limiter les émissions à l'atmosphère, y compris diffuses, notamment par la mise en œuvre de technologies propres, le développement de techniques de valorisation, la collecte sélective et le traitement des effluents en fonction de leurs caractéristiques et la réduction des quantités rejetées en optimisant notamment l'efficacité énergétique.

Le brûlage à l'air libre est interdit à l'exclusion des essais incendie. Dans ce cas, les produits brûlés sont identifiés en qualité et quantité.

#### ARTICLE 3.1.2. ODEURS

Les dispositions nécessaires sont prises pour que l'établissement ne soit pas à l'origine de gaz odorants, susceptibles d'incommoder le voisinage, de nuire à la santé ou à la sécurité publique.

#### ARTICLE 3.1.3. VOIES DE CIRCULATION

Sans préjudice des règlements d'urbanisme, l'exploitant prend les dispositions nécessaires pour prévenir les envois de poussières et de matières diverses :

- les voies de circulation et aires de stationnement des véhicules et engins de l'installation sont aménagées (formes de pente, revêtement, etc.), et convenablement nettoyées ;
- la vitesse des camions et engins sur les pistes non revêtues est adaptée ;
- Les véhicules sortant de l'installation n'entraînent pas de dépôt de poussières ou de boue sur les voies publiques. Le cas échéant, des dispositifs tels que le lavage des roues des véhicules ou tout autre dispositif équivalent sont prévus ;
- les transports des matériaux de granulométrie inférieure ou égale à 5 mm, sortant de l'installation, sont assurés par bennes bâchées ou aspergées ou par tout autre dispositif équivalent.

#### **ARTICLE 3.1.4. ÉMISSIONS DIFFUSES ET ENVOLS DE POUSSIÈRES**

L'exploitant prend toutes dispositions pour éviter l'émission et la propagation des poussières,.

En cas de produits pulvérulents, les installations de manipulation, transvasement, transport de ces produits seront munies de dispositifs de capotage et d'aspiration permettant de réduire les envols de poussières.

---

### **TITRE 4 – PROTECTION DES RESSOURCES EN EAUX ET DES MILIEUX AQUATIQUES**

---

#### **CHAPITRE 4.1 PRÉLÈVEMENTS ET CONSOMMATIONS D'EAU**

##### **ARTICLE 4.1.1. ORIGINE DES APPROVISIONNEMENTS EN EAU**

Seul l'approvisionnement en eau par le réseau public est autorisé, pour les besoins domestiques du site.

#### **CHAPITRE 4.2 REJETS D'EAU DANS LE MILIEU NATUREL**

##### **ARTICLE 4.2.1. EAUX DE RUISSELLEMENT DES ZONES DE STOCKAGE DES DÉCHETS INERTES**

L'exploitant s'assure que les zones de stockage des déchets inertes ne génèrent pas de détérioration de la qualité des eaux. À défaut, l'exploitant procède au traitement et au recyclage des eaux de ruissellement des installations de stockage des déchets et terres non polluées.

#### **CHAPITRE 4.3 PRINCIPES DE GESTION**

##### **ARTICLE 4.3.1. LIMITATION DE LA PRODUCTION DE DÉCHETS**

L'exploitant prend toutes les dispositions nécessaires dans la conception, l'aménagement, et l'exploitation de ses installations pour assurer une bonne gestion des déchets de son entreprise et en limiter la production.

##### **ARTICLE 4.3.2. SÉPARATION DES DÉCHETS**

L'exploitant effectue à l'intérieur de son établissement la séparation des déchets (dangereux ou non) de façon à assurer leur orientation dans les filières autorisées adaptées à leur nature et à leur dangerosité. Les déchets dangereux sont définis par l'article R. 541-8 du code de l'environnement.

Les huiles usagées sont gérées conformément aux articles R. 543-3 à R. 543-15 et R. 543-40 du code de l'environnement. Dans l'attente de leur ramassage, elles sont stockées dans des réservoirs étanches et dans des conditions de séparation satisfaisantes, évitant notamment les mélanges avec de l'eau ou tout autre déchet non huileux ou contaminé par des PCB.

Les déchets d'emballages industriels sont gérés dans les conditions des articles R. 543-66 à R. 543-72 du code de l'environnement.

Les piles et accumulateurs usagés sont gérés conformément aux dispositions de l'article R. 543-131 du code de l'environnement.

Les pneumatiques usagés sont gérés conformément aux dispositions de l'article R. 543-137 à R. 543-151 du code de l'environnement ; ils sont remis à des opérateurs agréés (collecteurs ou exploitants d'installations d'élimination) ou aux professionnels qui utilisent ces déchets pour des travaux publics, de remblaiement, de génie civil ou pour l'ensilage.

Les déchets d'équipements électriques et électroniques sont enlevés et traités selon les dispositions des articles R. 543-195 à R. 543-201 du code de l'environnement.

#### **ARTICLE 4.3.3. CONCEPTION ET EXPLOITATION DES INSTALLATIONS INTERNES DE STOCKAGE DES DÉCHETS**

Les déchets produits, entreposés dans l'établissement, avant leur orientation dans une filière adaptée, le sont dans des conditions ne présentant pas de risques de pollution (prévention d'un lessivage par des eaux météoriques, d'une pollution des eaux superficielles et souterraines, des envois et des odeurs) pour les populations avoisinantes et l'environnement.

#### **ARTICLE 4.3.4. DÉCHETS GÉRÉS À L'EXTÉRIEUR DE L'ÉTABLISSEMENT**

L'exploitant oriente les déchets produits dans des filières propres à garantir les intérêts visés à l'article L. 511-1 et L. 541-1 du code de l'environnement.

Il s'assure que la personne à qui il remet les déchets est autorisée à les prendre en charge et que les installations destinataires des déchets sont régulièrement autorisées à cet effet.

Il fait en sorte de limiter le transport des déchets en distance et en volume.

#### **ARTICLE 4.3.5. DÉCHETS GÉRÉS À L'INTÉRIEUR DE L'ÉTABLISSEMENT**

À l'exception des installations spécifiquement autorisées, tout traitement de déchets dans l'enceinte de l'établissement est interdit.

#### **ARTICLE 4.3.6. TRANSPORT**

L'exploitant tient un registre chronologique où sont consignés tous les déchets sortant. Le contenu minimal des informations du registre est fixé en référence à l'arrêté du 29 février 2012 fixant le contenu des registres mentionnés aux articles R. 541-43 et R. 541-46 du code de l'environnement.

Chaque lot de déchets dangereux expédié vers l'extérieur est accompagné du bordereau de suivi défini à l'article R. 541-45 du code de l'environnement. Les bordereaux et justificatifs correspondants sont tenus à la disposition de l'inspection des installations classées sur le site durant 5 années au minimum.

Les opérations de transport de déchets (dangereux ou non) respectent les dispositions des articles R. 541-49 à R. 541-64 et R. 541-79 du code de l'environnement relatifs à la collecte, au transport, au négoce et au courtage de déchets. La liste mise à jour des transporteurs utilisés par l'exploitant, est tenue à la disposition de l'inspection des installations classées.

## **CHAPITRE 4.4 GESTION DES DÉCHETS INERTES ET TERRES NON POLLUÉES RÉSULTANT DU FONCTIONNEMENT DE LA CARRIÈRE**

### **ARTICLE 4.4.1. PLAN DE GESTION DES DÉCHETS D'EXTRACTION**

L'exploitant établit un plan de gestion des déchets d'extraction résultant du fonctionnement de la carrière. Ce plan, établi avant le début de l'exploitation, contient les éléments suivants :

- la caractérisation des déchets et une estimation des quantités totales de déchets d'extraction qui seront stockés durant la période d'exploitation ;
- le lieu d'implantation envisagé pour l'installation de gestion des déchets et les autres lieux possibles ;
- la description de l'exploitation générant ces déchets et des traitements ultérieurs auxquels ils sont soumis ;
- la description de la manière dont le dépôt des déchets peut affecter l'environnement et la santé humaine, ainsi que les mesures préventives qu'il convient de prendre pour réduire au minimum les incidences sur l'environnement ;
- la description des modalités d'élimination ou de valorisation de ces déchets ;
- le plan proposé en ce qui concerne la remise en état de la zone de stockage de déchets ;
- les procédures de contrôle et de surveillance proposées ;
- en tant que de besoin, les mesures de prévention de la détérioration de la qualité de l'eau et en vue de prévenir ou de réduire au minimum la pollution de l'air et du sol ;
- une étude de l'état du terrain de la zone de stockage susceptible de subir des dommages dus à la zone de stockage de déchets ;
- les éléments issus de l'étude de danger propres à prévenir les risques d'accident majeur en conformité avec les dispositions prévues par l'arrêté du 19 avril 2010 relatif à la gestion des déchets des industries extractives et applicable aux installations classées pour la protection de l'environnement soumises à autorisation et aux zones de stockage de déchets d'extraction.

Le plan de gestion est révisé par l'exploitant tous les cinq ans et dans le cas d'une modification apportée aux installations, à leur mode d'utilisation ou d'exploitation et de nature à entraîner une modification substantielle des éléments du plan. Il est transmis au préfet.

### **ARTICLE 4.4.2. INSTALLATIONS DE STOCKAGE**

Les déchets inertes et les terres non polluées, lorsqu'ils sont replacés dans les trous d'excavation à des fins de remise en état ou à des fins de construction liées au processus d'extraction des minéraux (pistes, voies de circulation, merlons...), ne sont pas visés par le présent article. Cependant, l'exploitant s'assure, au cours de l'exploitation de la carrière, que les déchets inertes et les terres non polluées utilisés pour le remblayage et la remise en état de la carrière ou pour la réalisation et l'entretien des pistes de circulation ne sont pas en mesure de dégrader les eaux superficielles et les eaux souterraines. L'exploitant étudie et veille au maintien de la stabilité de ces dépôts.

Les installations de stockage sont définies comme des endroits choisis pour y déposer des déchets d'extraction solides ou liquides, en solution ou en suspension, pendant une période supérieure à trois ans, à la condition que cet endroit soit équipé d'une digue, d'une structure de retenue, de confinement ou de toute autre structure utile ; ces installations comprennent également les terrils, les verses et les bassins.

Les installations de stockage de déchets inertes et de terres non polluées sont construites, gérées et entretenues de manière à assurer leur stabilité physique et à prévenir toute pollution. L'exploitant assure un suivi des quantités et des caractéristiques des matériaux stockés, et établit un plan topographique permettant de localiser les zones de stockage temporaire correspondantes.

En cas de risques de perte d'intégrité des installations de stockage de déchets inertes et de terres non polluées tels qu'évalués selon les dispositions de l'annexe VII de l'arrêté ministériel du 19 avril 2010 relatif à la gestion des déchets des industries extractives, l'exploitant devra respecter les prescriptions prévues aux articles 7 à 9 de l'arrêté ministériel susmentionné.

L'exploitant doit s'assurer que les installations de stockage des déchets inertes et des terres non polluées résultant du fonctionnement des carrières ne génèrent pas de détérioration de la qualité des eaux.

## **TITRE 5 Prévention des nuisances sonores, des vibrations et des émissions lumineuses**

### **CHAPITRE 5.1 DISPOSITIONS GÉNÉRALES**

#### **ARTICLE 5.1.1. AMÉNAGEMENTS**

L'installation est construite, équipée et exploitée de façon que son fonctionnement ne puisse être à l'origine de bruits transmis par voie aérienne ou solidienne, de vibrations mécaniques susceptibles de compromettre la santé ou la sécurité du voisinage ou de constituer une nuisance pour celle-ci.

Les prescriptions de l'arrêté ministériel du 23 janvier 1997 modifié relatif à la limitation des bruits émis dans l'environnement par les installations relevant du livre V titre I du Code de l'Environnement, ainsi que les règles techniques annexées à la circulaire du 23 juillet 1986 relative aux vibrations mécaniques émises dans l'environnement par les installations classées sont applicables.

#### **ARTICLE 5.1.2. VÉHICULES ET ENGIN**

Les véhicules de transport, les matériels de manutention et les engins de chantier utilisés à l'intérieur de l'établissement, et susceptibles de constituer une gêne pour le voisinage, sont conformes à la réglementation en vigueur (les engins de chantier doivent notamment répondre aux dispositions réglementaires en matière de lutte contre le bruit et de dispositifs d'insonorisation).

#### **ARTICLE 5.1.3. APPAREILS DE COMMUNICATION**

L'usage de tout appareil de communication par voie acoustique (sirènes, avertisseurs, haut-parleurs ...) gênant pour le voisinage est interdit sauf si leur emploi est exceptionnel ou réservé à la prévention ou au signalement d'incidents graves ou d'accidents.

### **CHAPITRE 5.2 NIVEAUX ACOUSTIQUES**

#### **ARTICLE 5.2.1. VALEURS LIMITES D'ÉMERGENCE**

Les émissions sonores dues aux activités des installations ne doivent pas engendrer une émergence supérieure aux valeurs admissibles fixées dans le tableau ci-après, dans les zones à émergence réglementée.



Niveau de bruit ambiant existant dans les zones à émergence réglementées (incluant le bruit de l'établissement)	Émergence admissible pour la période allant de 7h à 22h, sauf dimanches et jours fériés	Émergence admissible pour la période allant de 22h à 7h, ainsi que les dimanches et jours fériés
Supérieur à 35 dB(A) et inférieur ou égal à 45 dB (A)	6 dB(A)	4 dB(A)
Supérieur à 45 dB(A)	5 dB(A)	3 dB(A)

#### **ARTICLE 5.2.2. NIVEAUX LIMITES DE BRUIT EN LIMITES D'EXPLOITATION**

Les niveaux limites de bruit ne doivent pas dépasser en limite de propriété de l'établissement les valeurs suivantes pour les différentes périodes de la journée :

PERIODES	PERIODE DE JOUR Allant de 7h à 22h, (sauf dimanches et jours fériés)	PERIODE DE NUIT Allant de 22h à 7h, (ainsi que dimanches et jours fériés)
Niveau sonore limite admissible	70 dB(A)	60 dB(A)

#### **ARTICLE 5.2.3. VÉRIFICATION DES VALEURS LIMITES**

Une mesure du niveau de bruit et de l'émergence est effectuée un an au maximum après la mise en service de l'installation. Les mesures sont effectuées selon la méthode définie en annexe de l'arrêté du 23 janvier 1997. Ces mesures sont effectuées par un organisme qualifié dans des conditions représentatives du fonctionnement de l'installation sur une durée d'une demi-heure au moins.

Lors de la mise en exploitation de la phase 2b, une mesure acoustique sera réalisée sur cette zone, en période nocturne, sur les points 4, 5 et 7 figurant sur le plan en annexe 5 au présent arrêté.

Un an plus tard, une campagne de mesure complète sera réalisée sur cette même zone, en même temps que la campagne acoustique tri-annuelle du site, le cas échéant.

### **CHAPITRE 5.3 VIBRATIONS**

#### **ARTICLE 5.3.1. VIBRATIONS**

En cas d'émissions de vibrations mécaniques gênantes pour le voisinage ainsi que pour la sécurité des biens ou des personnes, les points de contrôle, les valeurs des niveaux limites admissibles ainsi que la mesure des niveaux vibratoires émis seront déterminés suivant les spécifications des règles techniques annexées à la circulaire ministérielle n° 23 du 23 juillet 1986 relative aux vibrations mécaniques émises dans l'environnement par les installations classées.

### **CHAPITRE 5.4 ÉMISSIONS LUMINEUSES**

#### **ARTICLE 5.4.1. ÉMISSIONS LUMINEUSES**

De manière à réduire la consommation énergétique et les nuisances pour le voisinage, l'exploitant prend les dispositions suivantes :

- les éclairages intérieurs des locaux sont éteints une heure au plus tard après la fin de l'occupation de ces locaux

- les illuminations des façades des bâtiments ne peuvent être allumées avant le coucher du soleil et sont éteintes au plus tard 1 heure après l'arrêt de l'exploitation des installations.

Ces dispositions ne sont pas applicables aux installations d'éclairage destinées à assurer la protection des biens lorsqu'elles sont asservies à des dispositifs de détection de mouvement ou d'intrusion.

## **TITRE 6 – Prévention des risques technologiques**

### **CHAPITRE 6.1 GÉNÉRALITÉS**

#### **ARTICLE 6.1.1. PRINCIPES DIRECTEURS**

L'exploitant prend toutes les dispositions nécessaires pour prévenir les incidents et accidents susceptibles de concerner les installations et pour en limiter les conséquences. Il organise sous sa responsabilité les mesures appropriées, pour obtenir et maintenir cette prévention des risques, dans les conditions normales d'exploitation, les situations transitoires et dégradées, depuis la construction jusqu'à la remise en état du site après l'exploitation.

Il met en place le dispositif nécessaire pour en obtenir l'application et le maintien ainsi que pour détecter et corriger les écarts éventuels.

#### **ARTICLE 6.1.2. PROPRETÉ DE L'INSTALLATION**

Les locaux sont maintenus propres et régulièrement nettoyés notamment de manière à éviter les amas de matières dangereuses ou polluantes et de poussières.

Le matériel de nettoyage est adapté aux risques présentés par les produits et poussières.

#### **ARTICLE 6.1.3. ACCÈS ET CIRCULATION DANS L'ÉTABLISSEMENT**

L'exploitant fixe les règles de circulation applicables à l'intérieur de l'établissement. Les règles sont portées à la connaissance des intéressés par une signalisation adaptée et une information appropriée.

Les voies de circulation et d'accès sont notamment délimitées, maintenues en constant état de propreté et dégagées de tout objet susceptible de gêner le passage. Ces voies sont aménagées pour que les engins des services d'incendie puissent évoluer sans difficulté. L'établissement est clos sur la totalité de sa périphérie, par un moyen suffisamment dissuasif pour ne pouvoir être franchi qu'avec une intention délibérée de pénétrer sur le site. L'exploitant met en place un dispositif d'accès simple, efficace et rapide.

## **CHAPITRE 6.2 POLLUTIONS ACCIDENTELLES**

#### **ARTICLE 6.2.1. RÉTENTIONS**

Le ravitaillement des engins de chantier sont réalisés sur une aire garantissant la prévention des pollutions.

Tout stockage d'un liquide susceptible de créer une pollution des eaux ou des sols est associé à une capacité de rétention dont le volume est au moins égal à la plus grande des deux valeurs suivantes :

- 100 p. 100 de la capacité du plus grand réservoir ;
- 50 p. 100 de la capacité des réservoirs associés.

Cette disposition ne s'applique pas aux bassins de traitement des eaux résiduaires.

Lorsque le stockage est constitué exclusivement en récipients de capacité inférieure ou égale à 250 litres, la capacité de rétention peut être réduite à 20 p. 100 de la capacité totale des fûts associés sans être inférieure à 1 000 litres ou à la capacité totale lorsqu'elle est inférieure à 1 000 litres.

Les produits récupérés en cas d'accident ne peuvent être rejetés et doivent être soit réutilisés, soit éliminés comme les déchets.

#### **ARTICLE 6.2.2. KIT DE PREMIÈRE INTERVENTION**

Un kit de première intervention est disponible sur la carrière en cas de pollution accidentelle par les hydrocarbures.

Les produits récupérés en cas d'accident ne peuvent être rejetés et doivent être soit réutilisés, soit éliminés comme les déchets.

Dans le cas d'un déversement accidentel d'hydrocarbures, les terres souillées sont immédiatement excavées et évacuées vers un centre de traitement agréé.

#### **ARTICLE 6.2.3. CONSÉQUENCES DES POLLUTIONS ACCIDENTELLES**

En cas de pollution accidentelle provoquée par l'établissement, l'exploitant doit être en mesure de fournir dans les délais les plus brefs, tous les renseignements connus dont il dispose permettant de déterminer les mesures de sauvegarde à prendre pour ce qui concerne les personnes, la faune, la flore, les ouvrages exposés à cette pollution.

### **CHAPITRE 6.3 MOYENS D'INTERVENTION EN CAS D'ACCIDENT ET ORGANISATION DES SECOURS**

#### **ARTICLE 6.3.1. DÉFINITION GÉNÉRALE DES MOYENS**

L'établissement est doté de moyens adaptés aux risques à défendre et répartis en fonction de la localisation de ceux-ci conformément à l'analyse des risques définie dans le présent chapitre au paragraphe généralités.

Les engins d'exploitation sont équipés de moyens de lutte contre l'incendie, constitué par des extincteurs adaptés aux risques.

Le site est équipé d'accès simples, efficaces et rapides. Les voies donnant accès au site sont toujours utilisables par les engins de secours.

La signalisation du site est visible et de taille suffisante pour ne pas pouvoir être ignorée par les usagers des voies de circulation desservant le site.

#### **ARTICLE 6.3.2. ENTRETIEN DES MOYENS D'INTERVENTION**

Ces équipements sont maintenus en bon état, repérés et facilement accessibles.

L'exploitant doit pouvoir justifier, auprès de l'inspection des installations classées, de l'exécution de ces dispositions. Il doit fixer les conditions de maintenance et les conditions d'essais périodiques de ces matériels. Ces matériels sont vérifiés au moins une fois par an.

Les dates, les modalités de ces contrôles et les observations constatées doivent être inscrites sur un registre tenu à la disposition des services de la protection civile, d'incendie et de secours et de l'inspection des installations classées.

### **ARTICLE 6.3.3. CONSIGNES DE SÉCURITÉ**

Sans préjudice des dispositions du code du travail, les modalités d'application des dispositions du présent arrêté sont établies, intégrées dans des procédures générales spécifiques et/ou dans les procédures et instructions de travail, tenues à jour et affichées dans les lieux fréquentés par le personnel. Notamment y sont mentionnés l'obligation de détenir, sur le site de la carrière, au moins un moyen de communication accessible et en état de fonctionnement, l'interdiction de brûler à l'air libre, et l'obligation d'être formé à la manœuvre des moyens de secours.

### **ARTICLE 6.3.4. CONSIGNES GÉNÉRALES D'INTERVENTION**

Des consignes écrites sont établies pour la mise en œuvre des moyens d'intervention, d'évacuation du personnel et d'appel des secours extérieurs. Le personnel est entraîné à l'application de ces consignes.

### **ARTICLE 6.3.5. INTERVENTION DES SERVICES DE SECOURS**

#### **Article 6.3.5.1. Accessibilité**

L'installation dispose en permanence d'un accès au moins pour permettre à tout moment l'intervention des services d'incendie et de secours.

L'accès au site est conçu pour pouvoir être ouvert immédiatement sur demande des services publics d'incendie et de secours ou directement par ces derniers. Les dispositifs permettant de condamner l'accès à ces voies sont amovibles et manœuvrables par les sapeurs pompiers soit par un dispositif facilement destructible par les moyens dont dispose le SDIS (type coupe boulon) soit par une clé polycoise.

L'entrée principale de l'établissement doit être maintenue libre en toutes circonstances et accessible aux services d'intervention extérieurs à l'établissement.

Au sens du présent arrêté, on entend par « accès à l'installation » une ouverture reliant la voie de desserte ou publique et l'intérieur du site suffisamment dimensionnée pour permettre l'entrée des engins de secours et leur mise en œuvre.

Les véhicules dont la présence est liée à l'exploitation de l'installation stationnent sans occasionner de gêne pour l'accessibilité des engins des services de secours depuis les voies de circulation externes à l'installation, même en dehors des heures d'exploitation et d'ouverture de l'installation.

#### **6.3.5.2 Accessibilité des engins à proximité des installations**

Une voie « engins » au moins est maintenue dégagée pour l'accès à l'installation et est positionnée de façon à ne pouvoir être obstruée par l'effondrement de tout ou partie de cette installation.

Cette voie « engins » respecte les caractéristiques suivantes :

- chaussée libre de stationnement de 3 m de largeur,
- force portante calculée pour un véhicule de 160 kN (avec 90 kN maximum par essieu, ceux-ci étant distants de 3,6 m minimum),
- résistance au poinçonnement de 80 N/cm<sup>2</sup> sur une surface minimale de 0,20 m<sup>2</sup>,
- rayon intérieur R supérieur ou égal à 11 m,
- sur largeur  $S = 15/R$  dans les virages de rayon intérieur inférieur à 50 m (S et R étant exprimés en mètres),

- hauteur libre supérieure ou égale à 3,5 m,
- pente inférieure à 15 %.

### **6.3.5.3 Moyens de lutte contre l'incendie**

L'installation est dotée de moyens de lutte contre l'incendie appropriés aux risques, notamment :

- d'un moyen permettant d'alerter les services d'incendie et de secours ;
- d'un plan du site facilitant l'intervention des services d'incendie et de secours ;
- d'un point d'aspiration sur le plan d'eau, aménagé afin de permettre d'assurer la défense extérieure contre l'incendie du site. Ce point, situé proche de l'installation de traitement et dont l'emplacement précis sera discuté avec le SDIS, répond aux caractéristiques suivantes :
  - La plate-forme d'utilisation offre une superficie de 32 m<sup>2</sup> (8 m x 4 m) afin de permettre la mise en œuvre aisée des engins de sapeurs-pompiers et a manipulation du matériel. L'accès à cette plate-forme devra être assuré par une voie engin de 3 m de large, stationnement exclus.
  - Elle est munie d'une colonne d'aspiration de 100 mm avec demi-raccord, peints de couleur bleue, conforme à la norme NF S 61-701 ou d'un poteau d'aspiration bleu,
  - Ce point d'eau est accessible en toute circonstance, clôturé et muni d'un portillon d'accès,
  - Il est signalé et curé périodiquement,
  - La hauteur d'aspiration est inférieure à 6 m ;

Les moyens de lutte contre l'incendie sont capables de fonctionner efficacement quelle que soit la température de l'installation et notamment en période de gel. L'exploitant s'assure de la vérification périodique et de la maintenance des matériels de sécurité et de lutte contre l'incendie conformément aux référentiels en vigueur.

Les tuyauteries d'alimentation en eau font l'objet de contrôles périodiques visant à s'assurer de leur bon état.

### **6.3.5.4 Extincteurs**

Des extincteurs de type et de capacité appropriés sont installés, dans les lieux présentant un risque spécifique. Ils sont positionnés à proximité des dégagements, bien visibles et facilement accessibles. Ils sont conformes aux normes NF en ce qui concerne les classes de feu et les performances des agents extincteurs. Les agents d'extinction sont appropriés aux risques à combattre et compatibles avec les produits stockés.

Ils sont vérifiés régulièrement, et au minimum une fois par an, et maintenus en état de fonctionnement en permanence.

### **6.3.5.5 Vérification**

L'ensemble des moyens de secours doit être régulièrement contrôlé et entretenu pour garantir leur fonctionnement en toutes circonstances. Les dates et résultats des tests de défense incendie réalisés sont consignés dans un registre éventuellement informatisé qui est tenu à la disposition de l'inspection des installations classées.

#### **6.3.5.6 Formation du personnel**

Des séances de formation relatives à la connaissance des produits susceptibles d'être stockés et des moyens de lutte adéquats à mettre en œuvre en cas de sinistre (incendies, fuites accidentelles) et aux risques techniques de la manutention doivent faire l'objet de recyclages périodiques, un bilan est établi selon une périodicité définie par l'exploitant.

Le personnel de l'exploitant chargé de la mise en œuvre des moyens de lutte contre l'incendie est apte à manœuvrer ces équipements et à faire face aux éventuelles situations dégradées.

Des exercices de lutte contre l'incendie (mise en œuvre du matériel, méthode d'intervention, organisation de la gestion de crise...) doivent être organisés tous les 6 mois.

#### **ARTICLE 6.3.6. PROTECTION INDIVIDUELLE**

Sans préjudice des dispositions du Code du Travail, des matériels de protection individuelle, adaptés aux risques présentés par les diverses installations et permettant l'intervention en cas de sinistre ou l'évacuation des personnels jusqu'aux lieux de confinement, doivent être conservés à proximité des dépôts ou des ateliers d'utilisation.

Ces matériels et équipements doivent être entretenus, en bon état et vérifiés périodiquement. Le personnel doit être formé et apte à leur emploi.

#### **ARTICLE 6.3.7. SIGNALISATION**

La norme NF X 08 003 relative à l'emploi des couleurs et des signaux de sécurité est appliquée, conformément à l'arrêté du 4 août 1982 afin de signaler les emplacements des moyens de secours, des boutons d'arrêt d'urgence ainsi que les diverses interdictions.

Les tuyauteries, accessoires et organes de coupure des différents circuits mettant en œuvre des produits dangereux sont repérés et connus du personnel.

### **TITRE 7 - Surveillance des émissions et de leurs effets**

#### **CHAPITRE 7.1 PROGRAMME D'AUTO SURVEILLANCE**

##### **ARTICLE 7.1.1. PRINCIPE ET OBJECTIFS DU PROGRAMME D'AUTO SURVEILLANCE**

Afin de maîtriser les émissions de ses installations et de suivre leurs effets sur l'environnement, l'exploitant définit et met en œuvre sous sa responsabilité un programme de surveillance de ses émissions et de leurs effets dit programme d'auto surveillance. L'exploitant adapte et actualise la nature et la fréquence de cette surveillance pour tenir compte des évolutions de ses installations, de leurs performances par rapport aux obligations réglementaires, et de leurs effets sur l'environnement. L'exploitant décrit dans un document tenu à la disposition de l'inspection des installations classées les modalités de mesures et de mise en œuvre de son programme de surveillance, y compris les modalités de transmission à l'inspection des installations classées.

Les articles suivants définissent le contenu minimum de ce programme en termes de nature de mesure, de paramètres et de fréquence pour les différentes émissions et pour la surveillance des effets sur l'environnement, ainsi que de fréquence de transmission des données d'auto surveillance.

### **ARTICLE 7.1.2. MESURES COMPARATIVES**

Outre les mesures auxquelles il procède sous sa responsabilité, afin de s'assurer du bon fonctionnement des dispositifs de mesure et des matériels d'analyse ainsi que de la représentativité des valeurs mesurées (absence de dérive), l'exploitant fait procéder à des mesures comparatives, selon des procédures normalisées lorsqu'elles existent, par un organisme extérieur dans le cas où il réalise lui-même habituellement les opérations de mesure du programme d'auto surveillance. Celui-ci doit être accrédité ou agréé par le ministère chargé de l'inspection des installations classées pour les paramètres considérés.

Ces mesures sont réalisées sans préjudice des mesures de contrôle réalisées par l'inspection des installations classées en application des dispositions des articles L. 514-5 et L. 514-8 du code de l'environnement. Conformément à ces articles, l'inspection des installations classées peut, à tout moment, réaliser ou faire réaliser des prélèvements d'effluents, de déchets ou de sol et des mesures de niveaux sonores. Les frais de prélèvement et d'analyse sont à la charge de l'exploitant. Les contrôles inopinés exécutés à la demande de l'inspection des installations classées peuvent, avec l'accord de cette dernière, se substituer aux mesures comparatives.

## **CHAPITRE 7.2 AUTO SURVEILLANCE**

### **ARTICLE 7.2.1. IMPLANTATION DES OUVRAGES DE CONTRÔLE DES EAUX SOUTERRAINES**

Lors de la réalisation d'un ouvrage de contrôle des eaux souterraines, toutes dispositions sont prises pour éviter de mettre en communication des nappes d'eau distinctes, et pour prévenir toute introduction de pollution de surface, notamment par un aménagement approprié vis-à-vis des installations de stockage ou d'utilisation de substances dangereuses. Pour cela, la réalisation, l'entretien et la cessation d'utilisation des forages se font conformément à la norme en vigueur (NF X 10-999 ou équivalente).

L'exploitant surveille et entretient par la suite les forages, de manière à garantir l'efficacité de l'ouvrage, ainsi que la protection de la ressource en eau vis-à-vis de tout risque d'introduction de pollution par l'intermédiaire des ouvrages. Tout déplacement de forage est porté à la connaissance de l'inspection des installations classées.

En cas de cessation d'utilisation d'un forage, l'exploitant informe le Préfet et prend les mesures appropriées pour l'obturation ou le comblement de cet ouvrage afin d'éviter la pollution des nappes d'eaux souterraines.

L'exploitant fait inscrire les nouveaux ouvrages de surveillance à la Banque du Sous-Sol, auprès du Service Géologique Régional du BRGM. Il recevra en retour les codes BSS des ouvrages, identifiants uniques de ceux-ci.

Les têtes de chaque ouvrage de surveillance sont nivelées en m NGF de manière à pouvoir tracer la carte piézométrique des eaux souterraines du site à chaque campagne. Les localisations de prise de mesures pour les nivellements sont clairement signalées sur l'ouvrage. Les coupes techniques des ouvrages et le profil géologique associé sont conservés.

## **ARTICLE 7.2.2. RÉSEAU ET PROGRAMME DE SURVEILLANCE DES EAUX SOUTERRAINES**

L'exploitant fait procéder, par un laboratoire agréé, à deux campagnes annuelles de prélèvements et d'analyses en période de basses et hautes eaux sur les piézomètres prévus à l'article 2.1.5 et sur les paramètres suivants : pH, MES, DCO, DBO5, hydrocarbures totaux, chlorures, sulfates, conductivité et potentiel d'oxydoréduction.

A la demande de l'Inspection des Installations Classées, des analyses portant notamment sur les paramètres suivants : Hg, Cd, Cr, Zn, Cu, Pb, Fe pourront être effectuées.

Le niveau piézométrique doit être relevé mensuellement.

Les prélèvements, les conditions d'échantillonnage et les analyses doivent être réalisés selon les règles de l'art et les normes en vigueur. L'eau prélevée doit faire l'objet de mesures des substances pertinentes susceptibles de caractériser une éventuelle pollution de nappe compte tenu de l'activité, actuelle ou passée, de l'installation.

Une surveillance par prélèvement direct dans le plan d'eau sera également réalisée.

Un résultat commenté de ces analyses et des mesures de niveau est adressé une fois par an à l'inspection des installations classées. Toute anomalie est signalée sans délai.

Si ces résultats mettent en évidence une pollution des eaux souterraines, l'exploitant détermine par tous les moyens utiles si ses activités sont à l'origine ou non de la pollution constatée. Il informe l'inspecteur des installations classées du résultat de ses investigations et, le cas échéant, des mesures prises ou envisagées.

## **ARTICLE 7.2.3. SUIVI DES DÉCHETS**

L'exploitant tient à jour le registre des déchets prévu par l'arrêté du 29 février 2012 fixant le contenu des registres mentionnés aux articles R. 541-43 et R. 541-46 du code de l'environnement

Le registre peut être contenu dans un document papier ou informatique. Il est conservé pendant au moins trois ans et tenu à la disposition des autorités compétentes.

L'exploitant déclare chaque année au ministre en charge des installations classées les déchets dangereux et non dangereux conformément à l'arrêté du 31 janvier 2008 modifié relatif au registre et à la déclaration annuelle des émissions polluantes et des déchets

## **ARTICLE 7.2.4. AUTO SURVEILLANCE DES NIVEAUX SONORES**

Les mesures du niveau de bruit et de l'émergence sont effectuées conformément aux dispositions de l'article 5.2.3 puis tous les 3 ans. Les mesures sont effectuées selon la méthode définie en annexe de l'arrêté du 23 janvier 1997. Ces mesures sont effectuées par un organisme qualifié dans des conditions représentatives du fonctionnement de l'installation sur une durée d'une demi-heure au moins.

Une mesure des émissions sonores est effectuée aux frais de l'exploitant par un organisme qualifié, notamment à la demande du préfet, si l'installation fait l'objet de plaintes ou en cas de modification de l'installation susceptible d'impacter le niveau de bruit généré dans les zones à émergence réglementée.



## **CHAPITRE 7.3 SUIVI, INTERPRÉTATION ET DIFFUSION DES RÉSULTATS**

### **ARTICLE 7.3.1. ANALYSE ET TRANSMISSION DES RÉSULTATS DE L'AUTO SURVEILLANCE**

L'exploitant suit les résultats des mesures qu'il réalise notamment celles de son programme d'auto surveillance, les analyse et les interprète. Il prend le cas échéant les actions correctives appropriées lorsque des résultats font présager des risques ou inconvénients pour l'environnement ou d'écart par rapport au respect des valeurs réglementaires relatives aux émissions de ses installations ou de leurs effets sur l'environnement.

Si les résultats mettent en évidence une pollution des eaux souterraines, l'exploitant doit prendre les dispositions nécessaires pour rechercher l'origine de la pollution et, si elle provient de ses installations, en supprimer les causes. Dans ce cas, il doit en tant que de besoin entreprendre les études et travaux nécessaires pour réduire la pollution de la nappe. Il informe le préfet et l'inspection des installations classées du résultat de ses investigations et, le cas échéant, des mesures prises ou envisagées.

Sans préjudice des dispositions de l'article R. 512-69 du code de l'environnement et conformément au chapitre 7.2 l'exploitant établit chaque année un rapport de synthèse relatif aux résultats des mesures et analyses. Ce rapport, traite au minimum de l'interprétation des résultats de la période considérée (en particulier cause et ampleur des écarts), des mesures comparatives mentionnées au 7.1.2, des modifications éventuelles du programme d'auto surveillance et des actions correctives mises en œuvre ou prévues (sur l'outil de production, de traitement des effluents, la maintenance...) ainsi que de leur efficacité.

Il est tenu à la disposition permanente de l'inspection des installations classées pendant une durée de 10 ans.

### **ARTICLE 7.3.2. ANALYSE ET TRANSMISSION DES RÉSULTATS DES MESURES DE NIVEAUX SONORES**

Les résultats des mesures réalisées en application de l'article 7.2.4 sont transmis au préfet dans le mois qui suit leur réception avec les commentaires et propositions éventuelles d'amélioration.

## **TITRE 8 - Délais et voies de recours-Publicité-Exécution**

### **ARTICLE 8.1.1. DÉLAIS ET VOIES DE RECOURS**

Le présent arrêté est soumis à un contentieux de pleine juridiction. Il peut être déféré auprès du Tribunal administratif d'Amiens :

1° Par les pétitionnaires ou exploitants, dans un délai de deux mois à compter du jour où la décision leur a été notifiée ;

2° Par les tiers intéressés en raison des inconvénients ou des dangers pour les intérêts mentionnés à l'article L 181 3, dans un délai de quatre mois à compter de :

a) L'affichage en mairie dans les conditions prévues au 2° de l'article R. 181-44 ;

b) La publication de la décision sur le site internet de la préfecture prévue au 4° du même article.

Le délai court à compter de la dernière formalité accomplie. Si l'affichage constitue cette dernière formalité, le délai court à compter du premier jour d'affichage de la décision.

### **ARTICLE 8.1.2. PUBLICITÉ**

En vue de l'information des tiers :

1° Une copie du présent arrêté est déposée à la mairie de la commune du Crotoy et peut y être consultée ;

2° Un extrait de cet arrêté est affiché à la mairie de la commune du Crotoy pendant une durée minimum d'un mois ; procès-verbal de l'accomplissement de cette formalité est dressé par les soins du maire et transmis à la préfecture de la Somme ;

3° L'arrêté est publié sur le site internet de la préfecture qui a délivré l'acte pendant une durée minimale d'un mois.

### **ARTICLE 8.1.3. EXECUTION**

Le Secrétaire général de la préfecture de la Somme, le sous-préfet de l'arrondissement d'Abbeville, le maire de la commune du CROTOY, le directeur régional de l'environnement, de l'aménagement et du logement Hauts-de-France et l'inspecteur de l'environnement sont chargés, chacun en ce qui le concerne, de l'exécution du présent arrêté qui sera notifié à la société EURARCO FRANCE.

Amiens, le 05 JUL, 2018  
Pour le Préfet et par délégation,  
Le secrétaire général,

  
Jean-Charles GERAY

Annexe 1 : Localisation des installations

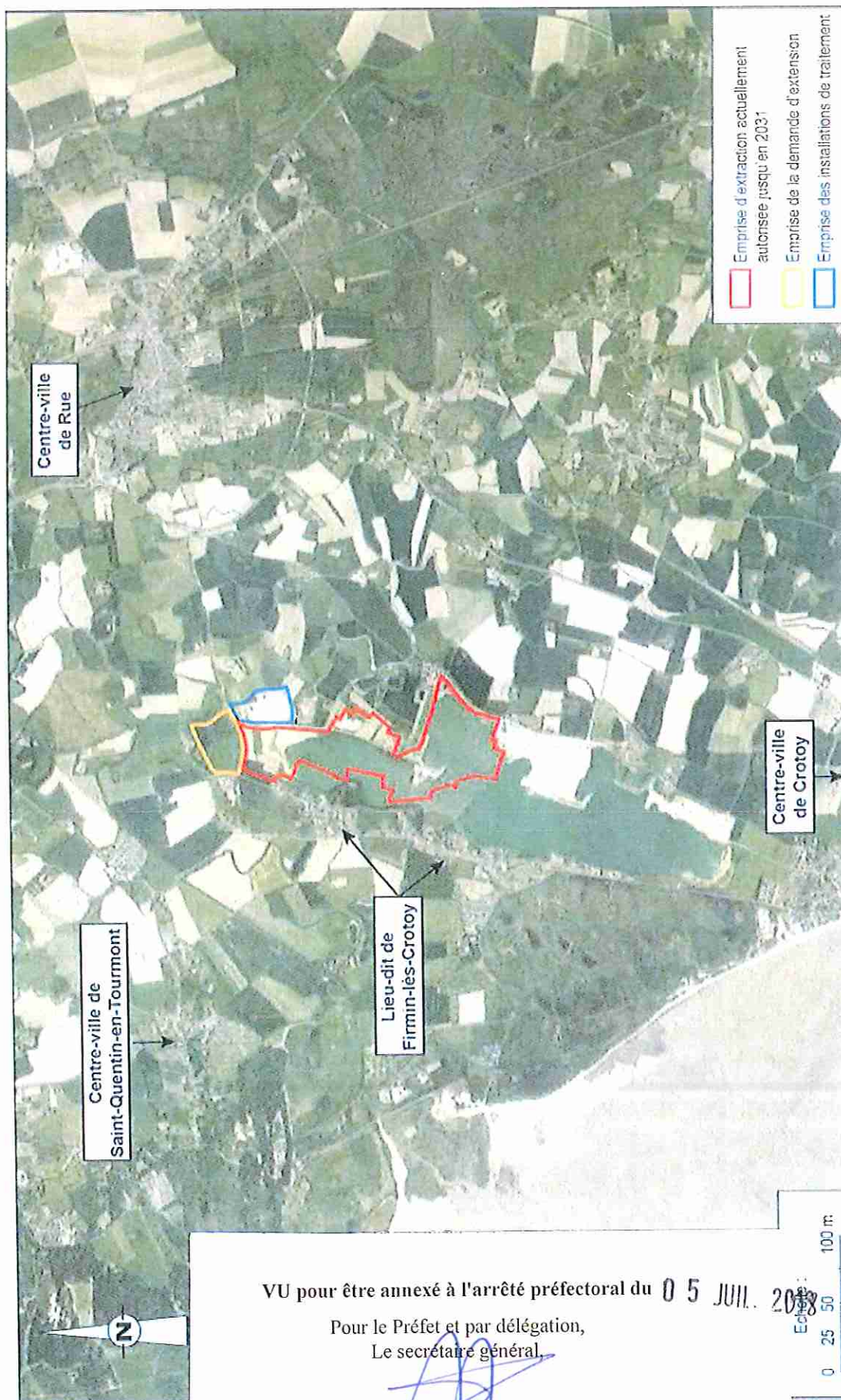

VU pour être annexé à l'arrêté préfectoral du 05 JUL. 2018

Pour le Préfet et par délégation,  
Le secrétaire général,

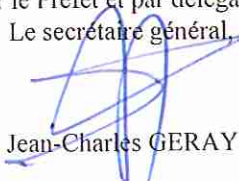
  
Jean-Charles GERAY

Annexe 2 : Plan de phasage

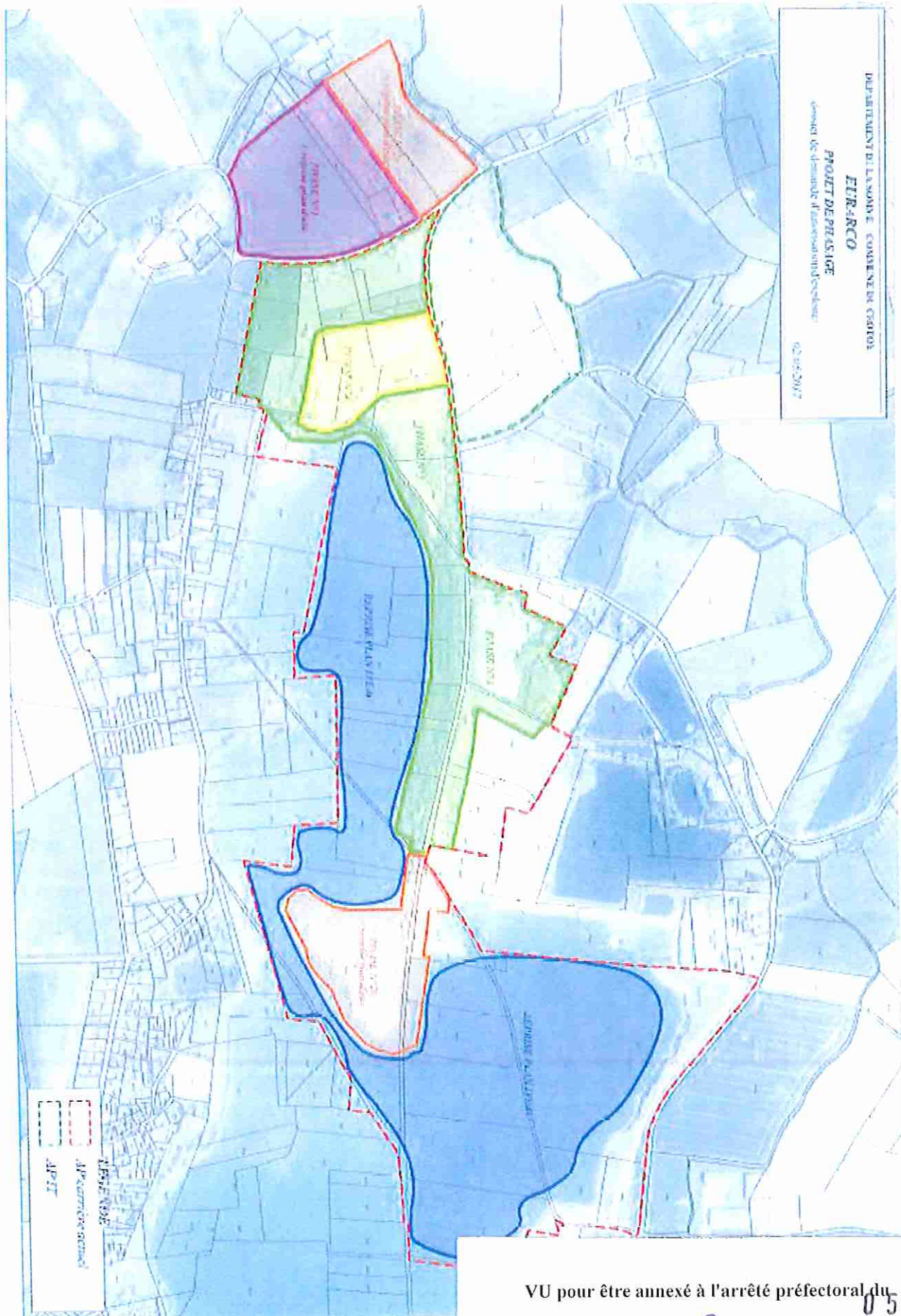

VU pour être annexé à l'arrêté préfectoral du 05 JUL. 2018

Pour le Préfet et par délégation,  
Le secrétaire général,

Jean-Charles GERAY

Annexe 3 : schémas de principe de la remise en état

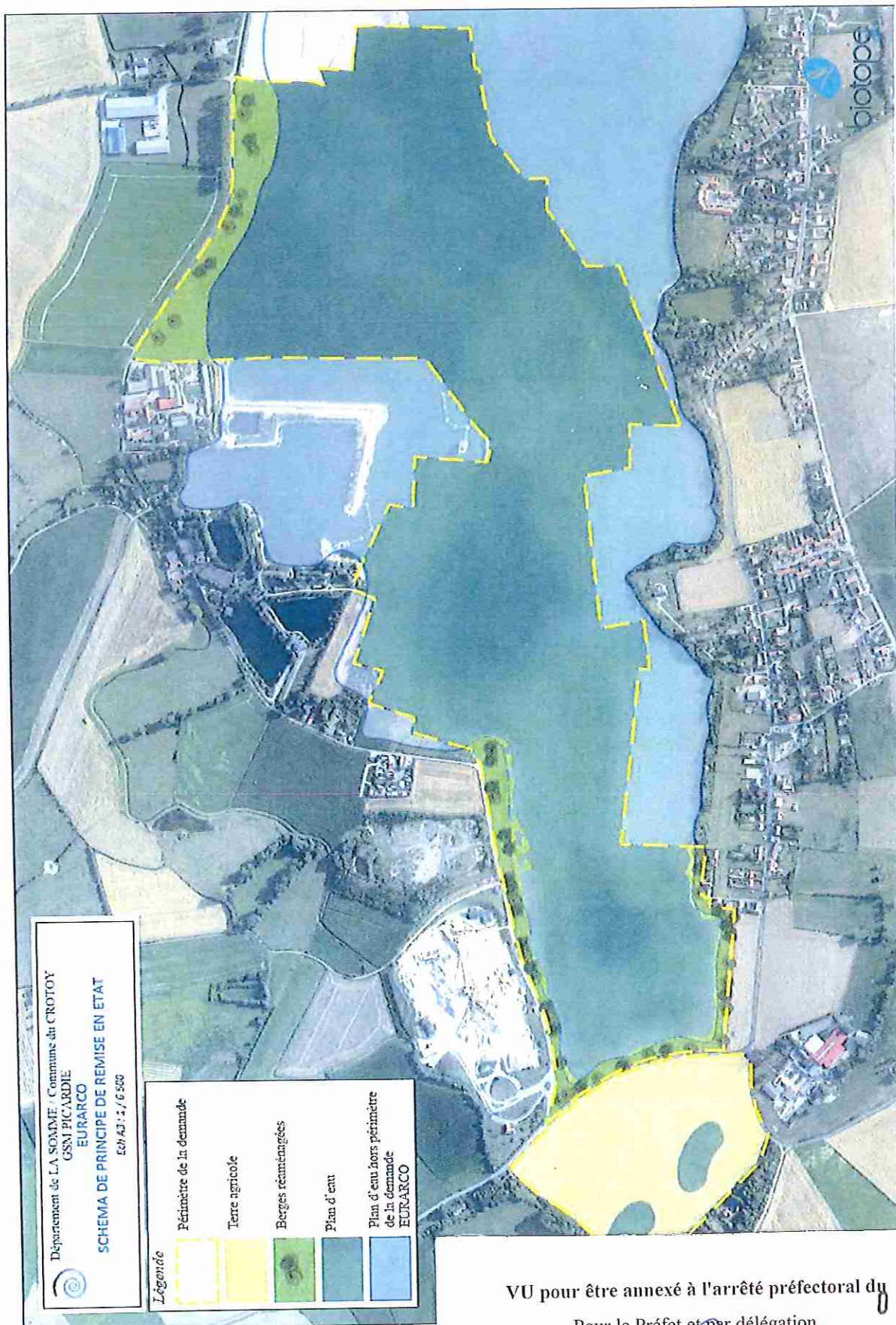

VU pour être annexé à l'arrêté préfectoral du 05 JUL. 2018

Pour le Préfet et par délégation,  
Le secrétaire général,

Jean-Charles GERAY

Annexe 4-1 : LISTE DES DÉCHETS ADMISSIBLES DANS LES INSTALLATIONS VISÉES PAR LE PRÉSENT ARRÊTÉ SANS RÉALISATION DE LA PROCÉDURE d'ACCEPTATION PRÉALABLE PRÉVUE À L'ARTICLE 3

CODE DÉCHET (1)	DESCRIPTION (1)	RESTRICTIONS
17 01 01	Béton	Uniquement les déchets de production et de commercialisation ainsi que les déchets de construction et de démolition ne provenant pas de sites contaminés, triés
17 01 02	Briques	Uniquement les déchets de production et de commercialisation ainsi que les déchets de construction et de démolition ne provenant pas de sites contaminés, triés
17 01 03	Tuiles et céramiques	Uniquement les déchets de production et de commercialisation ainsi que les déchets de construction et de démolition ne provenant pas de sites contaminés, triés
17 01 07	Mélanges de béton, tuiles et céramiques ne contenant pas de substances dangereuses	Uniquement les déchets de construction et de démolition ne provenant pas de sites contaminés, triés
17 02 02	Verre	Sans cadre ou montant de fenêtres
17 03 02	Mélanges bitumineux ne contenant pas de goudron	Uniquement les déchets de production et de commercialisation ainsi que les déchets de construction et de démolition ne provenant pas de sites contaminés, triés
17 05 04	Terres et cailloux ne contenant pas de substance dangereuse	A l'exclusion de la terre végétale, de la tourbe et des terres et cailloux provenant de sites contaminés
20 02 02	Terres et pierres	Provenant uniquement de jardins et de parcs et à l'exclusion de la terre végétale et de la tourbe
10 11 03	Déchets de matériaux à base de fibre de verre	Seulement en l'absence de liant organique
15 01 07	Emballage en verre	Triés
19 12 05	Verre	Triés

(1) Annexe II à l' [article R. 541-8 du code de l'environnement](#).

VU pour être annexé à l'arrêté préfectoral du 05 JUIL, 2018

Pour le Préfet et par délégation,  
Le secrétaire général,

Jean-Charles GERAY

**Annexe 4-2 : CRITÈRES À RESPECTER POUR L'ACCEPTATION DE DÉCHETS NON DANGEREUX INERTES SOUMIS À LA PROCÉDURE D'ACCEPTATION PRÉALABLE PRÉVUE À L'ARTICLE 3**

**1° Paramètres à analyser lors du test de lixiviation et valeurs limites à respecter : Le test de lixiviation à appliquer est le test normalisé NF EN 12457-2.**

PARAMÈTRE	VALEUR LIMITE À RESPECTER exprimée en mg/kg de matière sèche
As	0,5
Ba	20
Cd	0,04
Cr total	0,5
Cu	2
Hg	0,01
Mo	0,5
Ni	0,4
Pb	0,5
Sb	0,06
Se	0,1
Zn	4
Chlorure (1)	2 400
Fluorure	10
Sulfate (1)	3 000 (2)
Indice phénols	1
COT (carbone organique total) sur éluat (3)	500
FS (fraction soluble) (1)	12 000

**(1)** Si le déchet ne respecte pas au moins une des valeurs fixées pour le chlorure, le sulfate ou la fraction soluble, le déchet peut être encore jugé conforme aux critères d'admission s'il respecte les valeurs limite suivantes :

- 4 000 mg/kg de matière sèche pour la fraction soluble, en cas de dépassement pour les chlorures et/ou les sulfates ;
- 800 mg/kg de matière sèche pour les chlorures et 1 000 mg/kg de matière sèche pour les sulfates, en cas de dépassement pour la fraction soluble,

**(2)** Si le déchet ne respecte pas cette valeur pour le sulfate, il peut être encore jugé conforme aux critères d'admission si la lixiviation ne dépasse pas les valeurs suivantes : 1 500 mg/l à un ratio L/S = 0,1 l/kg et 6 000 mg/kg de matière sèche à un ratio L/S = 10 l/kg. Il est nécessaire d'utiliser l'essai de percolation NF CEN/TS 14405 pour déterminer la valeur lorsque L/S = 0,1 l/kg dans les conditions d'équilibre initial ; la valeur correspondant à L/S = 10 l/kg peut être déterminée par un essai de lixiviation NF EN 12457-2 ou par un essai de percolation NF CEN/TS 14405 dans des conditions approchant l'équilibre local.

**(3)** Si le déchet ne satisfait pas à la valeur limite indiquée pour le carbone organique total sur éluat à sa propre valeur de pH, il peut aussi faire l'objet d'un essai de lixiviation NF EN 12457-2 avec un pH compris entre 7,5 et 8,0. Le déchet peut être jugé conforme aux critères d'admission pour le carbone organique total sur éluat si le résultat de cette détermination ne dépasse pas 500 mg/kg de matière sèche.

2° Paramètres à analyser en contenu total et valeurs limites à respecter :

PARAMÈTRE	VALEUR LIMITE À RESPECTER exprimée en mg/kg de déchet sec
COT (carbone organique total)	30 000 (1)
BTEX (benzène, toluène, éthylbenzène et xylènes)	6
PCB (polychlorobiphényles 7 congénères)	1
Hydrocarbures (C10 à C40)	500
HAP (hydrocarbures aromatiques polycycliques)	50

(1) Pour les sols, une valeur limite plus élevée peut être admise, à condition que la valeur limite de 500 mg/kg de matière sèche soit respectée pour le carbone organique total sur éluat, soit au pH du sol, soit pour un pH situé entre 7,5 et 8,0.



Annexe 5 : Localisation des points de mesures acoustiques

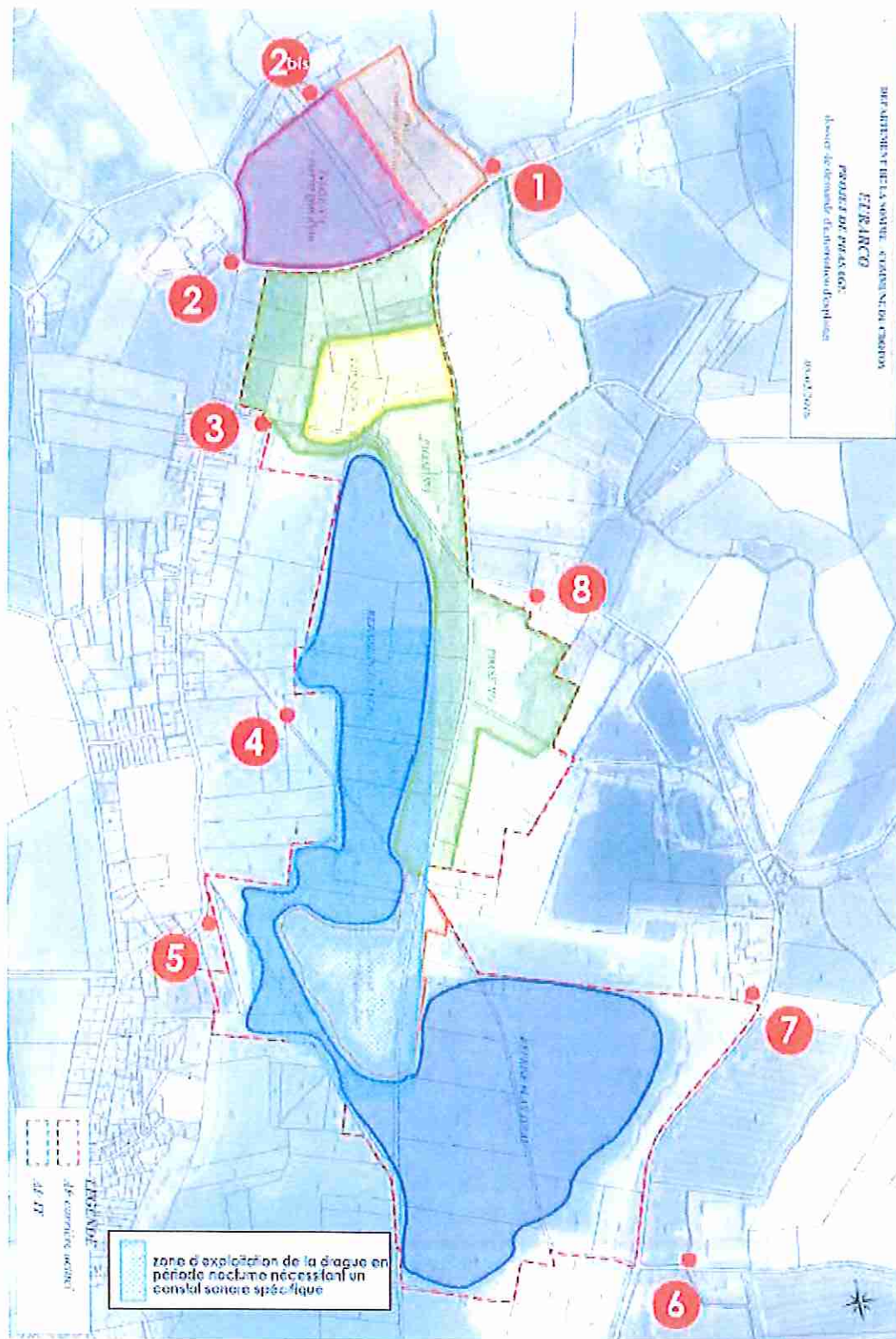

VU pour être annexé à l'arrêté préfectoral du 05 JUL, 2018

Pour le Préfet et par délégation,  
Le secrétaire général,

Jean-Charles GERAY