

PRÉFECTURE DU CHER

**DIRECTION de la RÉGLEMENTATION
GÉNÉRALE et de l'ENVIRONNEMENT**

*Bureau de l'environnement et
du développement durable*

Installation classée soumise à
autorisation n° 7469/carrière n° 301

Pétitionnaire :
SARL SIROT

ARRÊTÉ N° 2009.1.795 du 11 mai 2009

**autorisant la SARL SIROT à exploiter
une carrière de sables de terrasse et ses installations annexes
de premier traitement des matériaux sur le territoire
de la commune de HERRY, au lieu-dit "La Garenne des Chandillons"**

Le Préfet du Cher, chevalier de la Légion d'honneur,

VU le code de l'environnement,

VU le code des douanes et notamment ses articles 266 sexies à 266 terdecies,

VU le code minier,

VU le code de l'urbanisme,

VU le code rural,

VU le code forestier,

VU le code général des collectivités territoriales,

VU le code de la santé publique,

VU le code du travail,

VU le code de la voirie routière,

VU le code du patrimoine,

VU la nomenclature des installations classées, annexée à l'article R 511-9 du code de l'environnement,

VU le décret n° 80-331 du 7 mai 1980 modifié portant règlement général des industries extractives,

...

VU le décret n° 88-1056 du 14 novembre 1988 modifié relatif à la réglementation du travail,

VU le décret n° 99-116 du 12 février 1999 relatif à l'exercice de la police des carrières en application de l'article 107 du code minier,

VU le décret n° 2000-1349 du 26 décembre 2000 modifié relatif à la taxe générale sur les activités polluantes dues par les exploitants des établissements dont certaines installations sont soumises à autorisation au titre de la législation sur les installations classées pour la protection de l'environnement et dont les activités font courir, par leur nature ou leur volume, des risques particuliers à l'environnement,

VU le décret n° 2004-490 du 3 juin 2004 relatif aux procédures administratives et financières en matière d'archéologie préventive,

VU l'arrêté du 22 septembre 1994 modifié relatif aux exploitations de carrières et aux installations de premier traitement des matériaux de carrières,

VU l'arrêté interministériel du 1^{er} février 1996, modifié le 30 avril 1998, fixant le modèle d'attestation de la constitution de garanties financières prévue par le code de l'environnement,

VU l'arrêté ministériel du 23 janvier 1997 relatif à la limitation des bruits émis dans l'environnement par les installations classées pour la protection de l'environnement,

VU l'arrêté ministériel du 23 février 1998 fixant les conditions de demande d'agrément d'organisme pour l'analyse critique du montant de la garantie financière de remise en état des carrières,

VU l'arrêté du 9 février 2004 relatif à la détermination du montant des garanties financières de remise en état des carrières prévues par la législation des installations classées,

VU la circulaire interministérielle n° 465 du 10 décembre 1951 relative à la protection incendie,

VU la circulaire ministérielle du 23 juillet 1986 relative aux vibrations mécaniques émises dans l'environnement par les installations classées pour la protection de l'environnement (JO du 22 octobre 1986),

VU la circulaire ministérielle du 2 juillet 1996 précisant les conditions d'application de l'arrêté du 22 septembre 1994 relatif aux exploitations de carrières et aux installations de premier traitement des matériaux de carrières,

VU la circulaire ministérielle du 16 mars 1998 relative aux garanties financières pour la remise en état des carrières,

VU le schéma départemental des carrières approuvé par arrêté préfectoral n° 2000.1.0199 du 7 mars 2000,

VU la demande d'autorisation présentée le 23 mars 2007, et complétée le 10 juillet 2007, par M. Patrick SIROT, gérant de la SARL SIROT, dont le siège social est sis 7 bis avenue de la Gare, 58150 Pouilly-sur-Loire, pour l'exploitation d'une carrière à ciel ouvert de sables de terrasse et ses installations annexes de premier traitement (crible mobile) sur le territoire de la commune de Herry, au lieu-dit « La Garenne des Chandillons », dans les parcelles cadastrées section BK n° 58, 60, 61, 62, 68 et 69, ainsi que dans le chemin rural dit de la Tuilerie pour partie [caractéristiques de la carrière : superficie totale de 107 625 m² dont 91 000 m² exploitables - production maximale annuelle prévue de 100 000 tonnes - durée sollicitée de 15 ans],

VU les plans et documents inclus dans le dossier de demande,

VU le rapport de l'inspecteur des installations classées du 23 avril 2007,

VU l'ordonnance n° E07000289/45 du Président du tribunal administratif d'Orléans du 31 juillet 2007 désignant M. Maurice BOUX, ingénieur en chef du génie rural, des eaux et des forêts en retraite, en qualité de commissaire-enquêteur,

VU l'arrêté préfectoral du 4 septembre 2007 prescrivant la mise à l'enquête publique du projet du samedi 6 octobre 2007 inclus au vendredi 9 novembre 2007 inclus dans les communes de Herry, Saint-Martin-des-Champs, La Chapelle-Montlinard (département du Cher) et dans celles de La Charité-sur-Loire et Mesves (département de la Nièvre),

VU le mémoire établi le 14 novembre 2007 par le demandeur en réponse aux observations recueillies dans le cadre de l'enquête publique,

VU le rapport et les conclusions rédigés par le commissaire-enquêteur le 19 janvier 2008, reçus en préfecture le 5 février 2008,

VU les délibérations des conseils municipaux des communes qui se sont prononcées,

VU les avis des services administratifs qui se sont prononcés lors de l'instruction du dossier de demande,

VU le mémoire établi le 16 février 2008 par le demandeur en réponse aux avis des services, complété par un courrier du 30 juin 2008,

VU le rapport de l'inspecteur des installations classées du 30 octobre 2008,

VU l'avis émis par la formation dite « des carrières » de la commission départementale de la nature, des paysages et des sites lors de sa séance du 15 janvier 2009,

VU les observations effectuées par la SARL SIROT le 9 mars 2009 sur le projet d'arrêté qui lui a été soumis le 18 février 2009,

VU le courrier adressé le 16 mars 2009 par l'inspection des installations classées, relatif aux observations susvisées effectuées par la SARL SIROT,

CONSIDÉRANT que l'activité projetée constitue une installation classée soumise à autorisation visée selon les rubriques n° 2510.1° et 2515.2° de la nomenclature des installations classées pour la protection de l'environnement,

CONSIDÉRANT qu'il convient d'économiser les ressources de matériaux alluvionnaires notamment en favorisant l'utilisation de matériaux de substitution,

CONSIDÉRANT que l'exploitation ne peut engendrer de vibrations qui pourraient être à l'origine d'une fissuration des habitations, en l'absence de tirs de mines,

CONSIDÉRANT que des mesures sont prises afin d'assurer la sécurité du personnel et des tiers,

CONSIDÉRANT que la remise en état consiste en une remise en culture à l'issue de l'exploitation,

CONSIDÉRANT que des garanties financières permettront le réaménagement de la carrière en cas de défaillance de l'exploitant,

CONSIDÉRANT que les dangers et inconvénients engendrés par les activités, au regard des intérêts protégés par l'article L 511-1 du code de l'environnement sont identifiés et prévenus par les mesures mises en place et envisagées par l'exploitant ainsi que par les prescriptions du présent arrêté,

SUR la proposition du Secrétaire Général,

ARRETE

ARTICLE 1^{er} - DÉFINITION DES INSTALLATIONS

I.1. AUTORISATION

La société SARL SIROT, dont le siège social est situé 7 bis avenue de la Gare, 68150 Pouilly-sur-Loire, est autorisée à exploiter une carrière à ciel ouvert de sables de terrasse sur le territoire de la commune de Herry, au lieu-dit « La Garenne des Chandilfons ».

L'emprise autorisée est d'une superficie totale de 107 625 m² pour une surface exploitable de 91 000 m² et concerne les parcelles section BK n^{os} 58, 60, 61, 62, 68 et 69, ainsi que le chemin rural dit de la Tuilerie pour partie, par référence au plan cadastral annexé au présent arrêté (toute modification de dénomination des parcelles concernées devra être déclarée à la Direction Régionale de l'Industrie, de la Recherche et de l'Environnement). Le centre de la carrière a pour coordonnées (système Lambert II étendu) X = 647 172 m et Y = 2245736 m.

La société SARL SIROT est également autorisée à exploiter une installation de traitement des matériaux (crible mobile) pour une puissance totale de 48 kW.

I.2. NATURE DES ACTIVITES

I.2.A. LISTE DES INSTALLATIONS CLASSÉES DE L'ÉTABLISSEMENT

Rubrique de la nomenclature	Désignation des activités	Régime AS/A/D/NC
2510-1	Exploitation de carrière.	A
2515-2	Broyage, concassage, criblage, ensachage, pulvérisation, nettoyage, tamisage, mélange de pierres, cailloux, minéraux et autres produits minéraux naturels ou artificiels. La puissance installée de l'ensemble des machines fixes concourant au fonctionnement de l'installation étant : Supérieure à 40 kW mais inférieure à 200 kW (48 kW)	D

A : autorisation ; D : déclaration ; NC : non-classé.

I.2.B. QUANTITES AUTORISEES

La quantité maximale de matériaux extraits de la carrière sera de 100 000 tonnes/an avec une moyenne de 70 000 tonnes/an.

La quantité maximale traitée dans l'installation de premier traitement sera de 100 000 tonnes/an.

Le volume moyen annuel de matériaux de remblaiement extérieur au site est de 17 000 tonnes/an.

I.2.C. DUREE DE L'AUTORISATION

La présente autorisation d'exploiter une carrière inclut la remise en état et est limitée à une durée de 15 ans à compter de la date de notification du présent arrêté.

L'extraction de matériaux commercialisables ne doit plus être réalisée 9 mois avant l'échéance de la présente autorisation.

La remise en état du site doit être achevée 3 mois avant l'échéance de la présente autorisation.

Le cas échéant, la durée de validité de l'autorisation peut être prolongée à concurrence du délai d'exécution des prescriptions archéologiques édictées par le préfet de région (service régional de l'archéologie) en application du décret n° 2004-490 du 3 juin 2004 relatif aux procédures administratives et financières en matière d'archéologie préventive.

I.2.D. PEREMPTION DE L'AUTORISATION

Le présent arrêté cessera de produire effet lorsque les installations n'auront pas été mises en service dans le délai de trois ans ou n'auront pas été exploitées durant deux années consécutives, sauf cas de force majeure.

I.2.E. AMENAGEMENTS

L'exploitation est menée et les installations sont disposées, aménagées et exploitées conformément aux plans et données techniques contenus dans le dossier déposé par l'exploitant dans la mesure où ils ne sont pas contraires aux dispositions du présent arrêté.

Le plan de phasage des travaux est annexé au présent arrêté.

I.2.F. REGLEMENTATION

Les prescriptions de l'arrêté ministériel du 22 septembre 1994 modifié relatif aux exploitations de carrières et aux installations de premiers traitements des matériaux s'imposent de plein droit à l'exploitant. Les dispositions plus contraignantes fixées par le présent arrêté s'y substituent.

L'autorisation est accordée sans préjudice des dispositions des autres réglementations en vigueur.

L'autorisation est accordée sous réserve des droits des tiers.

L'autorisation d'exploiter la carrière n'a d'effet que dans la limite des droits de propriété de l'exploitant et des contrats de forage dont il est titulaire. Le changement d'exploitant est soumis au régime de l'autorisation préalable.

ARTICLE II – DISPOSITIONS ADMINISTRATIVES GENERALES

II.1. GARANTIES FINANCIERES

II.1.A. MONTANT DE REFERENCE DES GARANTIES FINANCIERES

Le montant de référence des garanties financières est établi conformément aux dispositions de l'annexe de l'arrêté ministériel du 9 février 2004 relatif à la détermination du montant des garanties financières de remise en état des carrières prévues par la législation sur les installations classées.

L'exploitation est menée en 3 périodes quinquennales.

A chaque période correspond un montant de référence de garanties financières permettant la remise en état maximale au sein de cette période (ce montant inclut la TVA).

PERIODES	S1 (C1 = 10,5 k€/ ha)	S2 (C2 = 23 k€/ ha)	S3 (L) (C3 = 12 k€/ ha)	TOTAL (α = 1,468)
1	0,470	2,500	0,420	91 675,78
2	0,490	3,060	0,440	110 893,14
3	0,490	3,060	0,440	110 893,14

L'indice TP01 utilisé pour le calcul du montant de référence est celui en vigueur au 1^{er} avril 2008, soit 616,1.

Les superficies indiquées correspondent aux valeurs maximales atteintes au cours de la période considérée.

II.1.B. NOTIFICATION DE LA CONSTITUTION DES GARANTIES FINANCIERES

Les garanties financières résultent de l'engagement écrit d'un établissement de crédit ou d'une entreprise d'assurance.

Lorsque l'exploitant adresse au préfet la déclaration de début d'exploitation prévue à l'article R.512-44 du code de l'environnement, il y joint le document établissant la constitution des garanties financières prévue à l'article R.516-2 de ce code.

Ce document doit être conforme aux dispositions de l'annexe de l'arrêté ministériel du 1^{er} février 1996 fixant le modèle d'acte de cautionnement solidaire.

II.1.C. MODALITES D'ACTUALISATION DU MONTANT DES GARANTIES FINANCIERES

Le montant indiqué dans le document d'attestation de la constitution des garanties financières doit être actualisé au moins tous les cinq ans, compte tenu de l'évolution de l'indice TP01 et de la TVA.

Ce montant est obtenu par application de la méthode d'actualisation suivante :

$$C_n = C_R \left(\frac{\text{Index}_n}{\text{Index}_R} \right) \times \left(\frac{1 + \text{TVA}_n}{1 + \text{TVA}_R} \right)$$

Où :

C_R : le montant de référence des garanties financières.

C_n : le montant des garanties financières à provisionner l'année n et figurant dans le document d'attestation de la constitution de garanties financières.

Index_n : indice TP01 au moment de la constitution du document d'attestation de la constitution de garanties financières.

Index_R : indice TP01 utilisé pour l'établissement du montant de référence des garanties financières fixé par l'arrêté préfectoral.

TVA_n : taux de la TVA applicable au moment de la constitution du document d'attestation de la constitution de garanties financières.

TVA_R : taux de la TVA applicable à l'établissement de l'arrêté préfectoral fixant le montant de référence des garanties financières.

Lorsqu'il y a une augmentation supérieure à 15 % de l'indice TP01 sur une période inférieure à cinq ans, le montant des garanties financières doit être actualisé dans les six mois suivant l'intervention de cette augmentation.

L'actualisation du montant des garanties financières relève de l'initiative de l'exploitant.

Lorsque la quantité de matériaux extraits est inférieure à la capacité autorisée et conduit à un coût de remise en état inférieur à au moins 25 % du coût couvert par les garanties financières, l'exploitant peut demander au préfet, pour les périodes quinquennales suivantes, une modification du montant des garanties financières. Cette demande est accompagnée d'un dossier et intervient au moins six mois avant le terme de la période en cours.

II.1.D. RENOUELEMENT DES GARANTIES FINANCIERES

Les garanties financières résultent de l'engagement écrit d'un établissement de crédit ou d'une entreprise d'assurance.

L'exploitant adresse au préfet le document établissant le renouvellement des garanties financières au moins trois mois avant leur échéance ou en cas d'évolution de l'indice TP 01 justifiant de leur actualisation.

Une copie de ce document sera également transmise à l'inspection des installations classées.

II.1.E. MODIFICATION DES CONDITIONS D'EXPLOITATION

Toute modification des conditions d'exploitation conduisant à une augmentation du montant des garanties financières doit être subordonnée à la constitution de nouvelles garanties financières et doit être portée, avant réalisation, à la connaissance du préfet avec les éléments d'appréciation.

II.1.F. LEVEE DE L'OBLIGATION DE GARANTIE

L'exploitant peut demander la levée, en tout ou partie, de l'obligation de garanties financières lorsque le site a été remis en état totalement ou partiellement ou lorsque l'activité a été totalement ou partiellement arrêtée.

II.1.G. APPEL AUX GARANTIES FINANCIERES

Les garanties financières seront appelées :

- soit en cas de non-respect des prescriptions de l'arrêté préfectoral en matière de remise en état après intervention des mesures prévues à l'article L.514-1 du Titre 1^{er}, Livre V du code de l'environnement,
- soit en cas de disparition juridique de l'exploitant et d'absence de remise en état du site.

II.2. MODIFICATIONS DES INSTALLATIONS

Toute modification apportée par l'exploitant aux installations, à leur mode d'utilisation ou à leur voisinage de nature à entraîner un changement notable des éléments du dossier de demande d'autorisation, doit être portée, avant réalisation, à la connaissance du préfet avec tous les éléments d'appréciation.

Tout transfert de l'installation de traitement des matériaux vers un autre emplacement nécessite une nouvelle autorisation [ou déclaration].

II.3. DECLARATION DES INCIDENTS ET ACCIDENTS

L'exploitant est tenu de déclarer dans les meilleurs délais à l'inspection des installations classées les incidents ou accidents survenus du fait de l'exploitation de la carrière ou du fait du fonctionnement de l'installation de premier traitement qui sont de nature à porter atteinte aux intérêts mentionnés à l'article L.511-1 du Titre 1^{er}, Livre V du code de l'environnement.

En cas d'incident ou d'accident, l'exploitant précisera les effets prévisibles sur les personnes et l'environnement.

L'exploitant détermine les mesures envisagées pour éviter le renouvellement de l'accident ou de l'incident compte tenu de l'analyse des causes et des circonstances de l'accident, et les confirme dans un document transmis sous 15 jours à l'inspection des installations classées.

II.4. CONTROLES, ANALYSES ET EXPERTISES (INOPINES OU NON)

Les contrôles, analyses et expertises périodiques prévus par le présent arrêté doivent être représentatifs du fonctionnement des installations contrôlées.

Des contrôles, prélèvements, analyses et mesures d'effluents liquides ou gazeux, de poussières, de déchets, de sols, d'eaux souterraines, de bruit, de vibration ou plus généralement de toute substance ou de tout objet liés à l'installation peuvent être exécutés à la demande de l'inspection des installations classées ou par l'inspecteur pour vérifier le respect des prescriptions du présent arrêté.

Les dépenses correspondant à l'exécution des contrôles, analyses ou expertises sont à la charge de l'exploitant.

II.5. CESSATION DEFINITIVE D'ACTIVITE

En cas d'arrêt définitif d'activité, l'exploitant notifie au préfet la date de cet arrêt au moins un mois avant celle-ci pour ce qui concerne l'installation de premier traitement et au moins six mois avant la cessation définitive d'activité pour l'exploitation de carrière.

L'exploitant joint à la notification un dossier comprenant le plan à jour des terrains d'emprise de l'installation ainsi qu'un mémoire sur l'état du site constitué conformément aux dispositions de l'article R.512-74 du code de l'environnement.

ARTICLE III – DISPOSITIONS TECHNIQUES GENERALES PORTANT SUR L'EXPLOITATION DE LA CARRIERE

Les carrières et les installations de premier traitement des matériaux sont exploitées et remises en état de manière à limiter leur impact sur l'environnement, notamment par la mise en œuvre de techniques propres.

III.1. AMENAGEMENTS PRELIMINAIRES

III.1.A. INFORMATION DES TIERS

Avant le début de l'exploitation, l'exploitant est tenu de mettre en place sur chacune des voies d'accès au chantier, des panneaux indiquant, en caractères apparents, son identité, la référence de l'autorisation préfectorale, l'objet des travaux et l'adresse de la mairie où le plan de remise en état du site peut être consulté.

III.1.B. BORNAGE

Préalablement à la mise en exploitation, l'exploitant est tenu de placer :

- des bornes en tous les points nécessaires pour déterminer le périmètre de l'autorisation,
- le cas échéant, des bornes de nivellement.

Ces bornes devront toujours être dégagées et demeurer en place jusqu'à l'achèvement des travaux d'exploitation et de remise en état du site.

III.1.C. EAU DE RUISSELLEMENT

Lorsqu'il existe un risque pour les intérêts visés à l'article L 211-1 du code de l'environnement, un réseau de dérivation empêchant les eaux de ruissellement d'atteindre la zone en exploitation sera mis en place à la périphérie de cette zone.

III.1.D. INTEGRATION DE L'INSTALLATION DANS LE PAYSAGE

L'exploitant mettra en place tout aménagement paysager, notamment sous forme de haie végétale, permettant de diminuer les impacts visuels sur les habitations riveraines.

III.1.E. AUTRES AMENAGEMENTS

Le débouché du chemin privé servant d'accès à la carrière est élargi sur une dizaine de mètres. Il est bitumé sur une longueur d'environ 50 m.

Des panneaux de signalisation routière indiquant la sortie de carrière sont mis en place de part et d'autre du débouché du chemin privé. Un panneau STOP est mis en place à la sortie de la carrière.

III.2. DECLARATION DE DEBUT D'EXPLOITATION

La déclaration de début d'exploitation telle qu'elle est prévue à l'article R.512-44 du code de l'environnement est subordonnée à la réalisation des prescriptions mentionnées à l'article III.1. ci-dessus.

Cette déclaration sera transmise au préfet en trois exemplaires.

Le préfet fera publier, aux frais de l'exploitant, dans les quinze jours qui suivent la réception de la déclaration, dans deux journaux locaux ou régionaux diffusés dans le département, un avis annonçant le dépôt de cette déclaration.

III.3. PRESCRIPTIONS GENERALES

L'extraction et la remise en état du site devront, à tout moment :

- garantir la sécurité du public et du personnel et la salubrité des lieux,
- préserver la qualité des eaux superficielles et souterraines, ainsi que limiter les incidences de l'activité sur leur écoulement,
- respecter les éventuelles servitudes existantes.

L'exploitant prend toutes les dispositions nécessaires dans la conduite de l'exploitation pour limiter les risques de pollution des eaux, de l'air ou des sols et de nuisance par le bruit, les vibrations et l'impact visuel.

L'ensemble du site et ses abords placés sous le contrôle de l'exploitant sont maintenus en bon état de propreté. Les bâtiments et installations sont entretenus en permanence.

III.4. CONDUITE DE L'EXTRACTION

III.4.A. DEBOISEMENT, DEFRICHAGE ET PLANTATIONS COMPENSATOIRES

Sans préjudice de la législation en vigueur, le déboisement et le défrichage éventuels des terrains sont réalisés progressivement, par phases correspondant aux besoins de l'exploitation.

III.4.B. DECAPAGE DES TERRAINS

Aucune extraction n'aura lieu sans décapage préalable de la zone concernée.

Le décapage des terrains est limité aux besoins des travaux d'exploitation.

Le décapage est effectué de manière sélective, de façon à ne pas mêler les terres végétales constituant l'horizon humifère aux stériles.

Le dépôt des horizons humifères n'aura pas une hauteur supérieure à 2 mètres pour lui conserver ses qualités agronomiques.

III.4.C. PATRIMOINE ARCHEOLOGIQUE

Dans le cas où des prescriptions archéologiques ont été édictées par le préfet de région en application du décret n°2004-490 du 3 juin 2004 relatif aux procédures administratives et financières en matière d'archéologie préventive, la réalisation des travaux est subordonnée à l'accomplissement préalable de ces prescriptions.

Un mois avant au minimum, l'exploitant informera par écrit la direction régionale des affaires culturelles du Centre (service régional de l'archéologie) de la date prévue pour les travaux de décapage. Une copie de ce courrier sera transmise à l'inspection des installations classées.

En cas de découverte fortuite de vestiges archéologiques, l'exploitant prendra toutes dispositions pour empêcher la destruction, la dégradation ou la détérioration de ces vestiges. Ces découvertes seront déclarées dans les meilleurs délais au service régional de l'archéologie et à l'inspection des installations classées.

III.4.D. EXTRACTION

L'exploitation de la carrière est conduite conformément aux plans de phasage des travaux et de remise en état du site annexés au présent arrêté. Toute modification du phasage ou du mode d'exploitation fera l'objet d'une demande préalable adressée au préfet avec tous les éléments d'appréciation.

III.4.D.a. EXTRACTION A SEC

Le carreau de la carrière aura pour cote minimale 159 m NGF à l'Est du site et 161,7 m NGF à l'Ouest.

Le fond de fouille devra toujours se situer au minimum 1,5 m au-dessus de la cote des plus hautes eaux connues.

III.4.D.b. EXTRACTION EN GRADINS

La hauteur de chaque gradin (exploitation par passe) n'excédera pas 5 m.

La progression des niveaux d'extraction sera réalisée de manière à maintenir en permanence l'accès à toutes les banquettes.

III.4.E. TRANSPORT DES MATERIAUX

Les prescriptions du présent arrêté s'appliquent sans préjudice des dispositions du code de la voirie routière.

III.4.F. DISTANCE DE RECUL – PROTECTION DES AMENAGEMENTS

Les abords de l'exploitation de carrière sont tenus à une distance horizontale d'au moins 10 m des limites du périmètre autorisé ainsi que de l'emprise des éléments de la surface dont l'intégrité conditionne le respect de la sécurité et de la salubrité publiques.

De plus, l'exploitation du gisement à son niveau le plus bas est arrêtée, à compter du bord supérieur de la fouille, à une distance horizontale telle que la stabilité des terrains voisins ne soit pas compromise. Cette distance prend en compte la hauteur totale de l'excavation, la nature et l'épaisseur des différentes couches présentes sur toute la hauteur.

III.4.G. CONTROLES PAR DES ORGANISMES EXTERIEURS

L'entreprise doit disposer sur le site de la carrière, d'une bascule et d'une comptabilité précise des quantités extraites et vendues.

Des organismes agréés procéderont à des contrôles réguliers portant notamment sur :

- les appareils de pesage,
- les installations électriques,
- les poussières.

Les rapports de contrôle seront tenus à la disposition de l'inspecteur des installations classées, sur le site.

III.5. PREVENTION DES POLLUTIONS

III.5.A. POLLUTIONS DES EAUX

III.5.A.a. PREVENTION DES POLLUTIONS ACCIDENTUELLES

Il n'y a pas de stockage d'hydrocarbures sur le site. Lors du remplissage des réservoirs des engins, un bac étanche et rétenteur est systématiquement utilisé.

L'exploitant établit une procédure à suivre en cas d'incident de type fuite d'hydrocarbures (notamment utilisation d'un kit anti-pollution). Cette procédure est mise à disposition du personnel de la carrière et des conducteurs d'engins.

Aire de ravitaillement

Le ravitaillement et l'entretien des engins sont réalisés sur une aire étanche entourée par un caniveau et reliée à un point bas étanche permettant la récupération totale des eaux ou des liquides résiduels.

Aire de stockage

Tout stockage d'un liquide susceptible de créer une pollution des eaux ou des sols est associé à une capacité de rétention dont le volume est au moins égal à la plus grande des deux valeurs suivantes :

- 100 % de la capacité du plus grand réservoir ;
- 50 % de la capacité des réservoirs associés.

Cette disposition ne s'applique pas aux bassins de traitement des eaux résiduaires.

Lorsque le stockage est constitué exclusivement en récipients de capacité unitaire inférieure ou égale à 250 litres, la capacité de rétention peut être réduite à 20 % de la capacité totale des fûts associés sans être inférieure à 1000 litres ou à la capacité totale lorsqu'elle est inférieure à 1000 litres.

Les produits récupérés en cas d'accident ne peuvent être rejetés et doivent être soit réutilisés, soit éliminés comme des déchets.

III.5.A.b. ETIQUETAGE - DONNEES DE SECURITE

L'exploitant constitue un registre des fiches de données de sécurité des produits présents sur le site. Ce registre sera tenu à la disposition de l'inspection des installations classées ainsi que des services d'incendie et de secours.

Les fûts, réservoirs et autres emballages portent en caractères lisibles le nom des produits et les symboles de dangers conformément, s'il y a lieu, à la réglementation relative à l'étiquetage des substances et préparations chimiques dangereuses.

III.5.A.c. REJET DANS LE MILIEU NATUREL

Eaux rejetées (eaux d'exhaure, eaux pluviales et eaux de nettoyage)

Les eaux de nettoyage et de ruissellement de l'aire de nettoyage seront préalablement décantées et canalisées vers un séparateur d'hydrocarbures de classe 1 avec obturateur automatique.

Le rejet est autorisé dans le milieu naturel au niveau des fossés d'assainissement existants en bordure de la RD 7. Pour cela, un fossé de drainage est mis en place au niveau du point le plus bas du carreau.

Les eaux canalisées rejetées dans le milieu naturel doivent respecter les prescriptions suivantes :

- Le pH est compris entre 5,5 et 8,5 ;
- La température est inférieure à 30°C ;
- Les matières en suspension totales (MEST) ont une concentration inférieure à 35 mg/l (norme NFT 90-105) ;
- La demande chimique en oxygène sur effluent non décanté (DCO) a une concentration inférieure à 125 mg/l (norme NFT 90-101) ;
- Les hydrocarbures totaux ont une concentration inférieure à 10 mg/l (norme NFT 90-114).

Ces valeurs limites seront respectées pour tout échantillon prélevé proportionnellement au débit sur 24 heures ; en ce qui concerne les matières en suspension, la demande chimique en oxygène et les hydrocarbures, aucun prélèvement instantané ne devra dépasser le double de ces valeurs limites.

La modification de couleur du milieu récepteur, mesurée en un point représentatif de la zone de mélange, ne devra pas dépasser 100 mg Pt/l.

Sur demande de l'inspection des installations classées, des analyses de contrôle de ces paramètres seront réalisées par un laboratoire agréé. Les résultats seront transmis à l'inspection des installations classées. Ils seront conservés par l'exploitant pendant toute la durée de l'autorisation [ou pendant au moins 5 ans].

Eaux usées domestiques

Les eaux usées domestiques devront être évacuées ou traitées conformément au code de la santé publique.

Les prescriptions du présent arrêté s'appliquent sans préjudice de l'autorisation de raccordement délivrée en application de l'article L 1331-10 du code de la santé publique.

Lorsqu'il n'est pas possible de raccorder l'évacuation des eaux usées à un réseau d'assainissement, leur épuration et leur évacuation devront faire appel aux techniques de l'assainissement autonome et répondre aux dispositions de l'arrêté du 6 mai 1996 fixant les prescriptions techniques applicables aux systèmes d'assainissement non collectifs.

III.5.A.6. SURVEILLANCE DES EAUX SOUTERRAINES

Le rejet direct ou indirect même après épuration d'eaux résiduaires dans une nappe souterraine est interdit.

La qualité des eaux souterraines fera l'objet d'une surveillance. A cette fin, 3 piézomètres seront mis en place, y compris au moins un en amont.

La conception et la réalisation de ces forages de contrôle de la qualité de l'eau souterraine devront respecter les recommandations du fascicule de documentation AFNOR référencé FD-X31-614 (1999) relatif à la réalisation d'un forage de contrôle de l'eau souterraine.

L'ouvrage devra notamment répondre aux caractéristiques suivantes:

- le piézomètre doit pénétrer d'au moins 5 mètres dans la nappe;
- le diamètre de forage doit permettre après tubage, la mise en place d'une pompe permettant le renouvellement de l'eau avant prélèvement
- le tubage est constitué:
 - ◆ d'un tube plein avec cimentation étanche de l'espace annulaire entre le terrain naturel et le niveau piézométrique de la nappe;
 - ◆ d'un tube crépiné entre le niveau piézométrique et le fond, avec massif filtrant;
 - ◆ d'un couvercle coiffant verrouillable à la partie supérieure du type plein, situé à + 0,50 m par rapport au terrain naturel

Avant réalisation, l'inspection des installations classées sera informée de l'implantation projetée des piézomètres.

Des prélèvements seront réalisés tous les semestres, le niveau de l'eau sera relevé à ces occasions.

Les analyses porteront sur : DBO₅, DCO, hydrocarbures totaux, matières en suspension, turbidité.

Les modalités pratiques de cette surveillance seront définies dans une consigne.

Toute anomalie devra être signalée à l'inspection des Installations Classées dans les meilleurs délais, avec les causes, les mesures prises pour y remédier ou les investigations engagées.

Les résultats des analyses seront tenus à la disposition des agents chargés des contrôles et seront conservés par l'exploitant pendant toute la durée de l'autorisation.

III.5.B. PREVENTION DE LA POLLUTION ATMOSPHERIQUE

III.5.B.a. POUSSIÈRES

L'exploitant prend toutes les dispositions utiles pour éviter l'émission et la propagation des poussières.

Les dispositifs de limitation d'émission des poussières résultant du fonctionnement des installations de traitement de matériaux sont aussi complets et efficaces que possible.

III.5.B.b. ACCÈS ET VOIES DE CIRCULATION

L'accès à la voirie publique sera aménagé de telle sorte qu'il ne crée pas de risque pour la sécurité publique.

Les voies de circulation internes et les aires de stationnement des véhicules sont aménagées et entretenues.

Les installations et les véhicules sortant de l'installation ne doivent pas être à l'origine d'envois de poussières, ni entraîner de dépôt de poussière ou de boue sur les voies de circulation publique.

A cet effet, l'exploitant procédera à l'arrosage de la piste d'accès autant que de besoin ou utilisera tout autre procédé d'efficacité équivalente.

III.5.C. DECHETS

Est un déchet, tout résidu d'un processus de production, de transformation ou d'utilisation, toute substance, matériau, produit ou plus généralement tout bien meuble abandonné ou que son détenteur destine à l'abandon.

III.5.C.a. PRINCIPE

L'exploitant devra prendre toutes les dispositions nécessaires dans la conception et l'exploitation de ses installations, pour éviter de produire des déchets, en limiter les flux, en assurer une bonne gestion, les stocker et les éliminer dans des conditions qui ne portent pas atteinte à l'environnement conformément aux dispositions législatives et réglementaires en vigueur (Livre V, titre IV du code de l'environnement et ses textes d'application).

Toutes dispositions sont prises pour limiter les quantités de déchets produits, notamment en effectuant toutes les opérations de valorisation possible. Les diverses catégories de déchets sont collectées séparément, puis valorisées ou éliminées vers des installations dûment autorisées.

III.5.C.b. STOCKAGE

Les stockages des déchets susceptibles de contenir des produits polluants doivent être réalisés conformément à l'article III.5.A.a du présent arrêté.

Toutes précautions sont prises pour que :

- les dépôts soient en état constant de propreté et non générateur d'odeur,
- les emballages soient identifiés par les seules indications concernant le déchet,
- les envois soient limités.

Les déchets imprégnés de produits inflammables, dangereux ou toxiques seront conservés en attendant leur enlèvement dans des récipients clos ; on disposera à proximité des extincteurs ou moyens de neutralisation appropriés aux risques.

L'exploitant interdira, par tous moyens utiles, les déversements, dépôts ou décharges de produits extérieurs au site (hors remise en état conforme à l'article III.7 du présent arrêté) et de déchets.

III.5.C.c. ÉLIMINATION DES DÉCHETS

Toute incinération à l'air libre de déchets est interdite.

L'élimination des déchets doit être assurée dans des installations dûment autorisées ou déclarées à cet effet au titre I^{er}, Livre V du code de l'environnement.

Déchets industriels

Les emballages industriels doivent être éliminés conformément aux dispositions des articles R 543-66 à R 543-72 du code de l'environnement relatifs à l'élimination des déchets d'emballages dont les détenteurs ne sont pas les ménages.

Les huiles usagées sont récupérées, stockées et évacuées conformément aux dispositions des articles R 543-3 à R 543-15 du code de l'environnement relatifs à la récupération des huiles usagées.

Déchets ménagers

L'enlèvement des déchets ménagers et des déchets assimilés doit être effectué dans les conditions fixées par le Code Général des Collectivités Territoriales ou remis à un transporteur pour acheminement vers une installation autorisée.

III.5.C.d. SUIVI DES DÉCHETS

L'exploitant devra être en mesure de justifier la nature, l'origine, le tonnage, le mode et le lieu d'élimination de tout déchet produit par ses installations.

A cet effet, il tiendra à jour un registre qui sera tenu à la disposition des agents chargés des contrôles et dans lequel seront consignées toutes ces informations.

Les dates d'enlèvement, les quantités et la nature des déchets transmis à chaque transporteur ainsi que l'identité des transporteurs devront être précisés.

L'exploitant ne remettra ses déchets qu'à un transporteur titulaire du récépissé de déclaration prévu par les articles R 541-49 à R 541-61 du code de l'environnement relatifs au transport par route et au courtage de déchets ou il s'assurera que les quantités et la nature des déchets sont telles que le transporteur est exempté de l'obligation de déclaration. Cette information devra être reportée dans le registre sus- nommé.

III.5.D. PREVENTION DES NUISANCES SONORES - VIBRATIONS

III.5.D.a. GENERALITES

L'exploitation est menée de manière à ne pas être à l'origine de bruits aériens ou de vibrations mécaniques susceptibles de compromettre la santé ou la sécurité du voisinage ou de constituer une gêne pour sa tranquillité.

Les horaires normaux de fonctionnement de la carrière sont de 7 h 30 à 12 h et de 13 h 30 à 17 h 30, jours ouvrés seulement.

III.5.D.b. NIVEAUX SONORES

En dehors des tirs de mines, les émissions sonores de l'installation n'engendrent pas une émergence supérieure aux valeurs admissibles fixées dans le tableau ci-après, dans les zones à émergence réglementée, telles que définies à l'article 2 de l'arrêté ministériel du 23 janvier 1997 (JO du 27 mars 1997) :

Niveau de bruit ambiant existant dans les zones à émergences réglementées (incluant le bruit de l'établissement)	Emergence admissible de 7 h à 22 h, sauf dimanches et jours fériés	Emergence admissible de 22 h à 7 h ainsi que les dimanches et jours fériés
Supérieur à 35 dB (A) mais inférieur ou égal à 45 dB (A)	6 dB (A)	4 dB (A)
Supérieur à 45 dB (A)	5 dB (A)	3 dB (A)

L'émergence est définie comme étant la différence entre les niveaux de pression continue équivalents pondérés A du bruit ambiant (établissement en fonctionnement) et du bruit résiduel (en l'absence des bruits générés par l'établissement).

Le niveau de bruit à ne pas dépasser en limites de propriété de l'établissement, en période diurne, déterminé de manière à assurer le respect des valeurs d'émergences admissibles est de 70 dB (A).

Lorsque plusieurs installations classées sont situées au sein d'un même établissement, le niveau de bruit global émis par l'ensemble des activités exercées à l'intérieur de l'établissement y compris le bruit émis par les véhicules de transport, matériels de manutention et engins de chantier utilisés à l'intérieur de l'établissement, respecte les valeurs limites ci-dessus.

III.5.D.c. ENGINES DE TRANSPORT

Les véhicules de transport, les matériels de manutention et les engins de chantier utilisés à l'intérieur de la carrière, et susceptibles de constituer une gêne pour le voisinage, doivent être conformes à la réglementation en vigueur. En particulier, les engins utilisés dans la carrière doivent être conformes aux articles R 571-1 à R 571-24 du code de l'environnement relatifs à la lutte contre le bruit et relatifs aux objets bruyants et aux dispositifs d'insonorisation.

III.5.D.d. APPAREILS DE COMMUNICATION

L'usage de tous appareils de communication par voie acoustique (sirènes, avertisseurs, haut-parleurs, etc.) gênants pour le voisinage est interdit, sauf si leur emploi est réservé à la prévention ou au signalement d'incidents graves ou d'accidents ou à la sécurité des personnes.

III.5.D.e. CONTRÔLES ACOUSTIQUES

L'exploitant devra réaliser, dès le début d'exploitation une mesure des niveaux sonores (carrière et installation de traitement) par une personne ou un organisme qualifié.

Un contrôle des niveaux sonores sera ensuite réalisé tous les 3 ans

Les résultats des mesures (émergences et niveaux de bruit en limite de propriété) sont tenus à la disposition de l'inspection des installations classées.

III.6.D.F. VIBRATIONS

Les prescriptions de la circulaire du 23 juillet 1986 relative aux vibrations mécaniques émises dans l'environnement par les installations classées pour la protection de l'environnement sont applicables.

III.6. PREVENTION DES RISQUES

III.6.A. INTERDICTION D'ACCES

III.6.A.a. GARDIENNAGE

Durant les heures d'activité, l'accès à la carrière est contrôlé. En dehors des heures ouvrées, cet accès est interdit.

III.6.A.b. CLOTURE

L'accès à la carrière et à toute zone dangereuse de l'exploitation est interdit par une clôture efficace ou tout autre dispositif équivalent (merlon de 2 mètres ne débouchant pas directement sur les bords de l'excavation).

III.6.A.c. INFORMATION

Les dangers sont signalés par des pancartes placées, d'une part sur le ou les chemins d'accès aux abords des travaux, d'autre part à proximité des zones clôturées.

III.6.B. INCENDIE ET EXPLOSION

L'installation est pourvue d'équipements de lutte contre l'incendie adaptés et conformes aux normes en vigueur.

Ces matériels sont maintenus en bon état et vérifiés au moins une fois par an.

III.7. REMISE EN ETAT DU SITE

III.7.A. GENERALITES

L'exploitant est tenu de nettoyer et remettre en état l'ensemble des lieux affectés par les travaux et les installations de toute nature inhérentes à l'exploitation et compte tenu des caractéristiques essentielles du milieu environnant.

Le site sera libéré, en fin d'exploitation, de tous les matériels, stockages et installations fixes ou mobiles, mis en place durant les travaux d'extraction.

Aucun dépôt ou épave ne devra subsister sur le site.

La remise en état du site doit être achevée au plus tard trois mois avant l'échéance de l'autorisation. Elle est réalisée en conformité avec le dossier de demande d'autorisation.

Elle comporte au minimum les dispositions suivantes :

- la mise en sécurité des fronts de taille ;
- le nettoyage de l'ensemble des terrains et, d'une manière générale, la suppression de toutes les structures n'ayant pas d'utilité après la remise en état du site ;
- l'insertion satisfaisante de l'espace affecté par l'exploitation dans le paysage, compte tenu de la vocation ultérieure du site.

III.7.B. REMISE EN ETAT COORDONNEE A L'EXPLOITATION

Globalement, la remise en état du site consiste en un remblaiement partiel et la création d'une dépression. En particulier, elle comprend :

- Talutage des fronts résiduels à 45° au droit des parcelles boisées et à 20° pour les autres talus afin qu'ils puissent être remis en cultures.
- Régalage des terres de découverte sur 30 cm.
- Enlèvement de tous les équipements.

La remise en état devra être coordonnée à l'exploitation conformément aux plans de phasage des travaux et de remise en état du site annexés au présent arrêté. L'exploitation de la phase (n+2) ne peut débuter que si la phase (n) est remise en état.

La surface dérangée de la carrière est inférieure à 3,1 ha.

III.7.B.a. SUIVI ANNUEL D'EXPLOITATION

Un plan orienté et réalisé à une échelle adaptée à la superficie de la carrière sera dressé chaque année. Il sera versé au registre d'exploitation de la carrière et fera apparaître notamment :

- les limites du périmètre sur lequel porte le droit d'exploitation, ses abords dans un rayon de 50 mètres, les noms des parcelles cadastrales concernées ainsi que le bornage,
- les bords de la fouille,
- les surfaces défrichées, décapées, en cours d'exploitation, en cours de remise en état et remises en état,
- l'emprise des infrastructures (installations de traitement et de lavage des matériaux, voies d'accès, ouvrages et équipements connexes...), des stocks de matériaux et des terres de découvertes,
- les piézomètres, cours d'eau et fossés limitrophes de la carrière,
- les courbes de niveau ou cotes d'altitude des points significatifs,
- le positionnement des fronts,
- la position des ouvrages dont l'intégrité conditionne le respect de la sécurité et de la salubrité publiques ainsi que leur périmètre de protection.

Les surfaces S1, S2 et S3 des différentes zones (exploitées, en cours d'exploitation, remise en état, en eau...) seront consignées dans une annexe à ce plan. Les écarts par rapport au schéma prévisionnel d'exploitation et de remise en état produit en vue de la détermination des garanties financières seront mentionnés et explicités.

Un rapport annuel d'exploitation présentant les quantités extraites, les volumes de remblais amenés, la synthèse des contrôles périodiques effectués dans l'année (bruit, poussières, eau...), les accidents et tous les faits marquants de l'exploitation sera annexé au plan sus-nommé.

Ce plan et ses annexes seront transmis chaque année avant le 1^{er} février à l'inspection des installations classées.

Un exemplaire de ce plan sera conservé sur l'emprise de la carrière et tenu à la disposition de l'inspection des installations classées.

Ce plan devra être réalisé, sur demande de l'inspection des installations classées, par un géomètre, notamment pour vérifier l'état d'avancement des travaux de remise en état.

III.7.C. DISPOSITIONS DE REMISE EN ETAT

III.7.C.a. AIRES DE CIRCULATION

Les aires de circulation provisoires et les aires de travail seront décapées des matériaux stabilisés qui y auraient été régalez puis recouvertes de terre végétale en vue de leur mise en culture.

III.7.2 a. REMBLAYAGE

Le remblayage des carrières ne doit pas nuire à la qualité et au bon écoulement des eaux. Lorsqu'il est réalisé avec apport de matériaux extérieurs (déblais de terrassements, matériaux de démolition, ...), ceux-ci doivent être préalablement triés de manière à garantir l'utilisation des seuls matériaux inertes.

Les apports extérieurs sont accompagnés d'un bordereau de suivi qui indique leur provenance, leur destination, leurs quantités, leurs caractéristiques et les moyens de transport utilisés et qui atteste la conformité des matériaux à leur destination.

L'exploitant tient à jour un registre sur lequel sont répertoriés la provenance, les quantités, les caractéristiques des matériaux et les moyens de transport utilisés ainsi qu'un plan topographique permettant de localiser les zones de remblais correspondant aux données figurant sur le registre.

Il dispose d'un document définissant les matériaux acceptés sur le site, prescrivant la procédure de traçabilité appliqué à ceux-ci ainsi que la nature des opérations de contrôle effectué.

La quantité de matériaux mise en remblai est communiquée trimestriellement à l'inspection des installations classées.

Seuls, des matériaux inertes pourront être utilisés pour le remblayage (stériles d'exploitation, matériaux de terrassement et matériaux de démolition préalablement triés).

Un contrôle du chargement devra être effectué avant tout déversement sur le lieu de remblayage. Les matériaux extérieurs au site seront bennés sur une aire de réception qui permettra de contrôler visuellement la nature des matériaux.

Dans le cas où des déchets non minéraux (plastiques, métaux, bois) sont détectés, ceux-ci sont triés et disposés dans des bennes prévues à cet effet. Ils sont éliminés vers des filières autorisées.

Les chargements refusés, l'identité du transporteur, les motifs du refus seront consignés sur le registre précité.

Les matériaux utilisés pour le remblayage ne doivent pas être susceptibles de relarguer une pollution par lixiviation.

Sont prohibés notamment les végétaux, les déchets ménagers ou industriels, les papiers, les cartons, les plâtres, les déchets fermentescibles ou putrescibles.

Remblayage partiel :

La remise en état du site consiste en un remblayage partiel de l'excavation pour retour à la cote 160,4 m NGF à l'Est du site et 163,2 m NGF à l'Ouest du site.

Le talutage des abords de la cuvette ainsi formée sera réalisé à 45° au droit des parcelles boisées et à 20° pour les autres talus afin qu'ils puissent être remis en cultures.

ARTICLE IV.- DISPOSITIONS TECHNIQUES PARTICULIERES APPLICABLES A CERTAINES INSTALLATIONS

Toutes les dispositions techniques, énoncées ci-dessous ou dans un arrêté complémentaire, intéressent spécifiquement l'activité de l'établissement dont elles font l'objet.

IV.1. OUVRAGE DE PRELEVEMENT D'EAU

Aucun ouvrage de prélèvement d'eau ne sera réalisé.

.../...

IV.2. INSTALLATION DE BROYAGE, CONCASSAGE ET CRIBLAGE DE PRODUITS MINERAUX NATURELS

IV.2.A. INTEGRATION DANS LE PAYSAGE

L'exploitant prend les dispositions nécessaires pour satisfaire à l'esthétique du site. L'ensemble du site doit être maintenu en bon état de propreté. Les quantités de matériaux stockées doivent être inférieures à 10 000 t et la hauteur des tas est limitée à 3 mètres.

IV.2.B. ACCESSIBILITE

L'installation doit être accessible pour permettre l'intervention des services d'incendie et de secours.

IV.2.C. INSTALLATIONS ELECTRIQUES

Les installations électriques doivent être réalisées conformément au décret n° 88-1056 du 14 novembre 1988 relatif à la réglementation du travail et le matériel conforme aux normes françaises de la série NF C ou aux normes européennes équivalentes qui lui sont applicables.

Les équipements métalliques (réservoirs, cuves, canalisations) doivent être mis à la terre conformément aux règlements et aux normes applicables, compte tenu notamment de la nature explosive ou inflammable des produits.

Toutes les installations électriques doivent être entretenues en bon état et doivent être contrôlées, après leur installation ou leur modification par une personne compétente. La périodicité, l'objet et l'étendue des vérifications des installations électriques ainsi que le contenu des rapports relatifs aux dites vérifications sont fixés par l'arrêté du 20 décembre 1988 relatif à la réglementation du travail.

IV.2.D. RETENTION DES AIRES ET LOCAUX DE TRAVAIL

Le sol des aires et des locaux de stockage ou de manipulation des produits dangereux pour l'homme ou susceptibles de créer une pollution de l'eau ou du sol doit être étanche, incombustible et équipé de façon à pouvoir recueillir les eaux de lavage et les produits répandus accidentellement ; pour cela un seuil surélevé par rapport au niveau du sol ou tout dispositif équivalent les sépare de l'extérieur ou d'autres aires ou locaux. Les produits recueillis sont de préférence récupérés et recyclés, ou en cas d'impossibilité traités conformément à l'article III.5.C du présent arrêté.

Les niveaux des réservoirs fixes de stockage susnommés doivent pouvoir être visualisés par des jauges de niveau ou dispositifs équivalents et pour les stockages enterrés par des limiteurs de remplissage. Le stockage sous le niveau du sol n'est autorisé que dans des réservoirs en fosse maçonnée ou assimilée. L'étanchéité des réservoirs doit être contrôlable.

Les capacités de rétention doivent être étanches aux produits qu'elles pourraient contenir et résister à l'action physique et chimique des fluides. Il en est de même pour les dispositifs d'obturation qui doivent être maintenus fermés en conditions normales.

Des réservoirs ou récipients contenant des produits susceptibles de réagir dangereusement ensemble ne doivent pas être associés à la même cuvette de rétention.

IV.2.E. EXPLOITATION - ENTRETIEN

IV.2.E.a. SURVEILLANCE DE L'EXPLOITATION

L'exploitation doit se faire sous la surveillance, directe ou indirecte, d'une personne nommément désignée par l'exploitant et ayant une connaissance de la conduite de l'installation et des dangers et inconvénients des produits utilisés ou stockés dans l'installation.

IV.2.F. RISQUE INCENDIE

IV.2.F.a. MATERIELLE

L'installation doit être dotée, notamment :

- d'extincteurs répartis à l'intérieur des locaux, sur les aires extérieures et les lieux présentant des risques spécifiques, à proximité des dégagements, bien visibles et facilement accessibles. Les agents d'extinction doivent être appropriés aux risques à combattre et compatibles avec les produits stockés ;
- d'un moyen permettant d'alerter les services d'incendie et de secours.

L'exploitant doit s'assurer trimestriellement que les extincteurs sont à la place prévue et en bon état.

Ils seront vérifiés annuellement par un organisme de contrôle extérieur.

Toutes les vérifications et contrôles concernant notamment les moyens de lutte contre l'incendie, les installations électriques, les dispositifs de sécurité, devront faire l'objet d'une inscription sur un registre ouvert à cet effet avec les mentions suivantes :

- date et nature de la vérification,
- personne ou organisme chargé de la vérification,
- motif de la vérification (périodique, suite à un accident...),

Ce registre, ainsi que les rapports de contrôle, devront être tenus à la disposition de l'inspecteur des installations classées.

IV.2.F.b. CONSIGNES DE SECURITE

Sans préjudice des dispositions du code du travail, des consignes précisant les modalités d'application des dispositions du présent arrêté doivent être établies, tenues à jour, diffusées à tous les membres du personnel et affichées dans les lieux fréquentés par ce personnel.

Ces consignes doivent notamment indiquer :

- l'organisation de l'établissement en cas de sinistre,
- les procédures d'arrêt d'urgence, de mise en sécurité de l'installation (électricité, réseaux de fluides) et d'alerte avec les numéros de téléphone du responsable d'intervention de l'établissement, des services d'incendie et de secours, etc.,
- les moyens d'extinction à utiliser en cas d'incendie ainsi que leur l'entretien,
- le fonctionnement des différents dispositifs de sécurité et la périodicité des vérifications de ces dispositifs,
- l'emplacement des matériels d'extinction et de secours disponibles et des coups de poing et câble d'urgence des installations.

IV.2.G. POUSSIÈRES

Les dispositifs de limitation de poussières résultant du fonctionnement des installations de traitement des matériaux garantissent le respect des prescriptions du présent arrêté et notamment son article III.5.B.a.

IV.2.H. - DECHETS

Les déchets industriels dangereux générés par l'installation doivent être éliminés dans des installations autorisées à recevoir ces déchets.

L'exploitant doit être en mesure d'en justifier l'élimination. Les documents justificatifs doivent être conservés 3 ans.

Le brûlage des déchets à l'air libre est interdit.

IV.2.I. - BRUIT

L'installation est exploitée sur une plate-forme aménagée en fond de fouille, à proximité de la zone en cours d'exploitation.

ARTICLE V - SANCTIONS

Indépendamment des poursuites pénales qui peuvent être exercées, l'inobservation des conditions fixées par le présent arrêté peut entraîner l'application des sanctions administratives prévues par l'article L 514-1 du code de l'environnement.

En particulier, l'absence de garanties financières peut entraîner la suspension de l'activité, après mise en demeure de constituer ces garanties.

ARTICLE VI - ARRETES COMPLEMENTAIRES

Indépendamment de ces prescriptions, l'administration se réserve le droit d'imposer ultérieurement toutes celles que nécessiterait l'intérêt général.

ARTICLE VII - CODE DU TRAVAIL

Le pétitionnaire devra se conformer aux prescriptions édictées par le livre II du code du travail (en particulier articles L 235-1 et suivants) et des décrets réglementaires pris en exécution dudit livre dans l'intérêt de l'hygiène et de la sécurité des travailleurs.

ARTICLE VIII - CODE DE L'URBANISME

La présente autorisation ne dispense pas de la demande de permis de construire prévue par l'article L 421-1 du code de l'urbanisme, si besoin est, et des autorisations administratives subséquentes.

ARTICLE IX - FORMALITES DE PUBLICITE

Une copie du présent arrêté sera déposée en mairie de Herry pour y être éventuellement consultée. Le présent arrêté devra être affiché en permanence de façon visible dans les locaux de la carrière par les soins du bénéficiaire de l'autorisation.

Un extrait du présent arrêté énumérant notamment les motifs qui ont fondé la décision ainsi que les conditions d'octroi de la présente autorisation et faisant connaître qu'une copie dudit arrêté est tenue à la disposition de tout intéressé qui en fera la demande, sera affiché à la porte de la mairie de Herry pendant une durée minimale d'un mois.

Un certificat constatant l'accomplissement de cette formalité sera adressé à la préfecture (direction de la réglementation générale et de l'environnement - bureau de l'environnement et du développement durable).

Un avis sera inséré par les soins du préfet du Cher et aux frais du pétitionnaire dans deux journaux locaux d'annonces légales diffusés dans tout le département.

ARTICLE X - DÉLAIS et VOIES de RECOURS (article L 514-6 du code de l'environnement) : la présente décision est soumise à un contentieux de pleine juridiction. Elle peut être déférée au tribunal administratif d'Orléans (28 rue de la Bretonnerie, 45054 Orléans Cedex 1):

- 1) par les demandeurs ou exploitants dans un délai de 2 mois à compter de la date de notification du présent arrêté,

2) par les tiers, personnes physiques ou morales, les communes intéressées ou leurs groupements, en raison des inconvénients ou des dangers que le fonctionnement de l'installation présente pour les intérêts visés à l'article L 511-1 du code de l'environnement, dans un délai de quatre ans à compter de la publication ou de l'affichage dudit acte pour ce qui concerne l'exploitation de l'installation de traitement des matériaux et dans un délai de 6 mois à compter de l'achèvement des formalités de publicité de la déclaration de début d'exploitation de la carrière transmise par l'exploitant au préfet, précisées à l'article III.2 du présent arrêté.

Les délais de recours prévus par l'article L 514-6 du code de l'environnement ne sont pas interrompus par un recours administratif préalable (gracieux ou hiérarchique) ou par un recours devant une juridiction incompétente.

ARTICLE XI – EXECUTION

Le Secrétaire Général de la préfecture du Cher, le maire de Herry, le directeur régional de l'industrie, de la recherche et de l'environnement Centre et les inspecteurs des installations classées sont chargés, chacun en ce qui le concerne, de l'exécution du présent arrêté dont une copie sera adressée au pétitionnaire et aux communes consultées.

Bourges, le 11 MAI 2009

Le Préfet,
Pour le Préfet et par délégation,
Le Secrétaire Général,



Matthieu BOURRETTE

**RÉCAPITULATIF DES DOCUMENTS
A TRANSMETTRE A L'INSPECTION DES INSTALLATIONS CLASSÉES OU A TENIR A DISPOSITION
(liste indicative non exhaustive)**

ARTICLE	DOCUMENT	PERIODICITE OU ÉCHEANCE	TRANSMISSION OU MISE A DISPOSITION
II.1.B	Plan de bornage		Transmission dès réception
II.1.B	Acte de cautionnement	Dès le début des travaux	Transmission dès réception
III.2	Déclaration de début d'exploitation comportant la liste des travaux effectués	Dès le début des travaux	Transmission
II.1.D	Renouvellement des garanties financières	Trois mois avant l'échéance	Transmission
II.1.E	Modification des conditions d'exploitation	Avant mise en œuvre	Transmission
II.3	Mesures envisagées suite à un accident	Dans les 15 jours suivants	Transmission
III.4.C	Déclaration de découverte de vestiges archéologiques Déclaration de travaux de décapage	Dès leur découverte 1 mois avant leur début	Transmission
II.5	Déclaration de cessation d'activité de la carrière comportant le mémoire de remise en état	Six mois avant l'échéance de l'arrêté préfectoral	Transmission
III.5.A.d	Surveillance des eaux souterraines	Tous les 6 mois et notamment en période de basses eaux et de hautes eaux.	Mise à disposition des résultats de suivi
III.7.B.a	Plan de l'état d'avancement de l'exploitation de carrière, avec rapport annuel d'exploitation, et état des surfaces S1, S2 et S3	Annuelle	Transmission tous les ans avant le 1 ^{er} février
III.4.G	Rapports de contrôle des organismes extérieurs : prévention en matière de sécurité, contrôle des installations électriques, des appareils de levage, des extincteurs, ...	Réglementaire	Mise à disposition
IV.1.G et III.5.C.d	Registre de suivi des déchets		Mise à disposition
III.5.D.e	Contrôle des niveaux sonores	Tous les 3 ans	Mise à disposition
IV.4.E.b	Consignes de sécurité	Dès le début des travaux	Mise à disposition
III.6.B et IV.4.E.a	Contrôle et suivi des matériels de lutte contre l'incendie	Contrôle annuel et suivi trimestriel	Mise à disposition
III.5.B.a	Retombées de poussières	Campagne annuelle	Transmission dans le mois qui suit la réception des résultats
III.7.C.b	Registre et plan de remblaiement, registre de refus	Réglementaire	Mise à disposition
	Quantité de matériaux remblayés (exprimée en tonnes)	Tous les trimestres	Transmission à l'

.....
.....
.....
.....
.....
.....
.....

.....
.....
.....
.....
.....
.....
.....

PLAN PARCELLAIRE

Zone scilicitee en ouverture
de carriere idemencée d'autorisation
ou titre des installations classées
pour la protection de l'environnement
- rubrique 2510.1 - carrières



62 Numéro des parcelles sollicitées et CR

— Limite de section

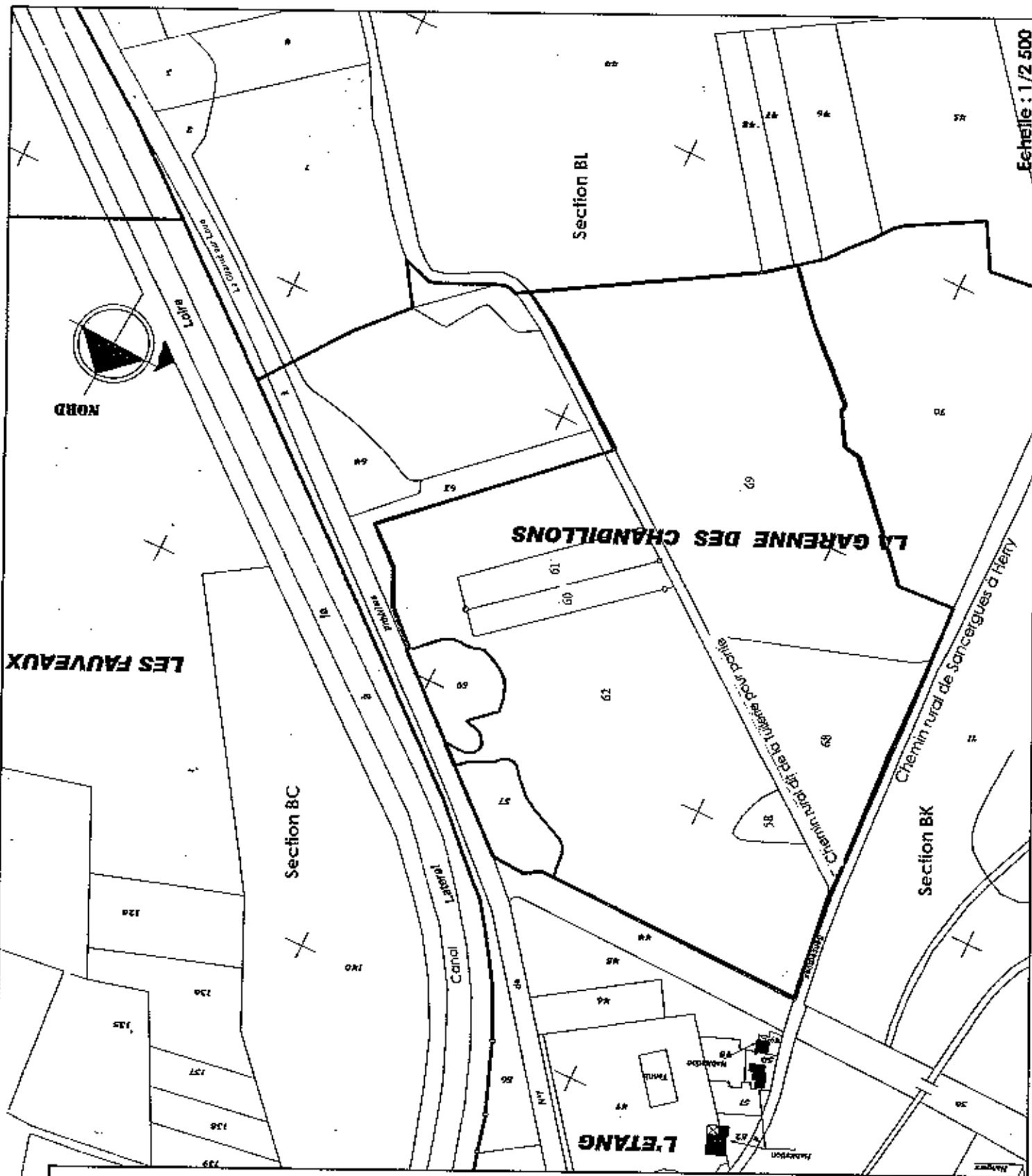

Echelle : 1/2 500

