



**PRÉFET
DE LA HAUTE-SAVOIE**

*Liberté
Égalité
Fraternité*

 **COPIE**

**Pôle administratif
des installations classées**

Le préfet de la Haute-Savoie

Le 20 novembre 2020

Chevalier de la légion d'honneur
Chevalier de l'ordre national du mérite

**Arrêté n°PAIC-2020-0086 du 20 novembre 2020
Portant prolongation et modification de l'autorisation de la carrière exploitée par
la société Zanetto sur la commune de Magland**

VU le code de l'environnement, et notamment son titre VIII du livre 1er ;

VU la nomenclature des installations classées pour la protection de l'environnement

VU le décret 2004-374 du 29 avril 2004 modifié, relatif aux pouvoirs des préfets, à l'organisation et à l'action des services de l'Etat dans les régions et départements et notamment son article 43 ;

VU le décret du 29 juillet 2020 portant nomination de monsieur Alain ESPINASSE , préfet, en qualité de préfet de la Haute-Savoie ;

VU l'arrêté préfectoral n°PREF/DRHB/BOA/2020-022 du 24 août 2020 de délégation de signature à Madame La Secrétaire Générale de la Préfecture de la Haute-Savoie ;

VU l'arrêté ministériel du 22 septembre 1994 modifié relatif aux exploitations de carrières et aux installations de premiers traitements ;

VU l'arrêté ministériel du 23 janvier 1997 relatif à la limitation des bruits émis dans l'environnement par les installations classées pour la protection de l'environnement ;

VU l'arrêté ministériel du 9 février 2004 relatif à la détermination du montant des garanties financières de remise en état des carrières prévues par la législation des installations classées ;



VU l'arrêté ministériel du 31 janvier 2008 modifié relatif au registre et à la déclaration annuelle des émissions polluantes et des déchets ;

VU l'arrêté ministériel du 19 avril 2010 relatif à la gestion des déchets des industries extractives ;

VU l'arrêté ministériel du 31 juillet 2012 relatif aux modalités de constitution de garanties financières prévues aux articles R.516-1 et suivants du code de l'environnement ;

VU l'arrêté préfectoral n°2002-2673 du 20 novembre 2002 autorisant l'entreprise Zanetto à exploiter une carrière à ciel ouvert d'éboulis sur la commune de Magland ;

VU le schéma départemental des carrières de Haute-Savoie approuvé par l'arrêté préfectoral du 1er septembre 2004 ;

VU le plan local d'urbanisme de la commune de Magland ;

VU le Schéma Directeur d'Aménagement et de Gestion des Eaux (SDAGE) Rhône Méditerranée approuvé par arrêté du Préfet coordonnateur de bassin le 3 décembre 2015 ;

VU le plan de protection de l'atmosphère (PPA) de la vallée de l'Arve approuvé le 29 avril 2019 ;

VU la demande du 28 octobre 2018, complétée le 20 décembre 2019, et le 23 juillet 2020 présentée par la société Carrière Zanetto ;

VU le rapport et les propositions en date du 3 novembre 2020 de l'inspection des installations classées ;

VU le projet d'arrêté porté le 3 novembre 2020 à la connaissance du demandeur ;

VU la réponse de la société Carrière Zanetto en date du 5 novembre 2020 ;

CONSIDÉRANT que l'autorisation a été accordée pour une période de 18 ans à compter du 20 novembre 2002 ;

CONSIDÉRANT que la demande de prolongation de la durée d'exploitation de la carrière demandée par l'exploitant, cumulée avec la durée d'autorisation prescrite par l'arrêté du 20 novembre 2002 n'excède pas trente ans ;

CONSIDÉRANT que les modifications proposées :

- ne concernent pas de nouvelles rubriques ;
- n'impliquent pas l'extension du périmètre autorisé et ne modifient pas le niveau de fond de fouille du carreau fixé à 562 m NGF ;
- ne propose pas de déroger à la bande de retrait de 10 mètres entre le périmètre d'extraction et les limites de propriétés ;
- n'engendrent pas de nouvelles nuisances ;
- ne modifient pas les rejets ou la production de déchets ;
- ne modifient pas les émissions sonores, de vibrations, de poussières ;
- n'induisent pas un risque nouveau pour la santé ;

- diminuent la production moyenne et maximale du site autorisée en 2002, et donc le trafic des camions correspondant;
- prolongent la durée de l'autorisation de 10 ans pour l'extraction et de 2 ans pour la remise en état ;

CONSIDÉRANT que le rythme d'exploitation de la carrière a été inférieur au rythme autorisé, et que le volume restant à exploiter est estimé en juillet 2020 à environ 100 000 m³;

CONSIDÉRANT que le projet prévoit l'actualisation des garanties financières, sur la base des éléments complémentaires fournis par l'exploitant pour le calcul forfaitaire en application de l'arrêté ministériel du 9 février 2004 ;

CONSIDÉRANT qu'il apparaît nécessaire, afin de préserver les intérêts visés à l'article L.511-1 du code de l'environnement, de modifier les règles d'exploitation du site, notamment en matière d'admission de déchets inertes et de surveillance de poussières ;

CONSIDÉRANT que la demande de modification des conditions d'exploitation n'induit ni une augmentation de nuisances ni de nouveaux impacts et qu'il y a lieu de considérer cette modification comme non substantielle au titre de l'article R. 181-46 du code de l'environnement ;

CONSIDÉRANT de tout ce qui précède, qu'il y a lieu, en application des dispositions des articles L.181-14, R.181-45, R.181-46 et R.181-49 du code de l'environnement :

- en prolongeant la durée d'exploitation de la carrière afin de permettre l'exploitation du gisement qui a fait l'objet initialement d'une autorisation
- en complétant les prescriptions de l'arrêté d'autorisation

ARRÊTE

Article 1 : Les prescriptions de l'arrêté n°2002-2673 du 20 novembre 2002 sont modifiées et remplacées par les prescriptions suivantes :

«

1 . Portée de l'autorisation et conditions générales

1.1 Bénéficiaire et portée de l'autorisation

Article 1.1.1 - Exploitant titulaire de l'autorisation

La SARL Carrière Zanetto dont le siège social est situé 1200 Route de Gravin 74 300 Magland (SIREN 440 110 443), est autorisée sous réserve du respect des prescriptions du présent arrêté, à exploiter une carrière à ciel ouvert d'éboulis calcaires ainsi que les activités désignées ci-après sur le territoire de la commune de Magland, au lieu-dit « La Grangeat » (plan de localisation en annexe 1), pour une superficie de 41 800 m² sur la parcelle suivante :

section B1 parcelle 93 (en partie).

La surface exploitable tient compte des distances de recul nécessaires à la sécurité et la salubrité publique (bande de 10 m - article 14.1 de l'arrêté ministériel du 22/09/1994).

Le périmètre d'autorisation et le périmètre d'extraction sont reportés sur le plan joint en annexe 2.

Toute modification cadastrale est portée à la connaissance de la préfecture et de l'inspection des installations classées.

Article 1.1.2 - Installations non visées par la nomenclature ou soumises à déclaration ou soumises à enregistrement

Les prescriptions du présent arrêté s'appliquent également aux autres installations ou équipements exploités dans l'établissement, qui, mentionnés ou non dans la nomenclature, sont de nature par leur proximité ou leur connexité avec une installation soumise à autorisation à modifier notablement les dangers ou inconvénients de cette installation, conformément à l'article L.181-1 du code de l'environnement.

Les dispositions des arrêtés ministériels existants relatifs aux prescriptions générales applicables aux installations classées soumises à déclaration sont applicables aux installations classées soumises à déclaration incluses dans l'établissement dès lors que ces installations ne sont pas régies par le présent arrêté préfectoral d'autorisation.

Les dispositions des arrêtés ministériels existants relatifs aux prescriptions générales applicables aux installations classées soumises à enregistrement sont applicables aux installations classées soumises à enregistrement incluses dans l'établissement dès lors que ces prescriptions générales ne sont pas contraires à celles fixées dans le présent arrêté.

1.2 Nature des installations

Liste des installations concernées par une rubrique de la nomenclature des installations classées ou par une rubrique de la nomenclature loi sur l'eau :

La SARL Carrière Zanetto est autorisée à exploiter les installations classées suivantes :

Rubrique	Régime	Libellé de la rubrique (activité)	Caractéristiques de l'installation	Volume / tonnage autorisés
2510-1	A	Carrières ou autre extraction de matériaux 1- Exploitation de carrière	Éboulis calcaires	Réserves : 237 000 m ³ Réserves restantes fin 2019 : 102 000 m ³ Extraction : Production annuelle maximale : 16 000 m ³ soit 32 000 tonnes Production annuelle moyenne : 10 200 m ³ soit 20 400 tonnes Remblaiement : Tonnage maximum par an : 10 000 m ³ / an soit 18 000 tonnes / an Volume maximum restant à remblayer: 102 000 m ³ en place au total
2515-1b	D	Installation de broyage, concassage, criblage (..)mélange de pierres, cailloux, minerais et autres produits naturels ou artificiels ou de déchets non dangereux inertes	Concasseur mobile	Puissance concasseur : 168 kW

		Puissance installée des installations inférieure à 200 kW		
2517	NC	Station de transit de produits minéraux ou de déchets non dangereux inertes. Aire de transit inférieure à 5000 m ²	Aire de transit pour recyclage de déchets inertes	Aire de transit inférieure à 5000 m ²

A (autorisation), D (Déclaration) ou NC (Non Classé)

Article 1.2.1 - Durée de l'autorisation

L'autorisation d'exploiter est accordée pour une durée de 12 années supplémentaires, soit jusqu'au 20 novembre 2032.

Les travaux de remise en état sont inclus dans cette durée.

L'autorisation est accordée sous réserve du droit des tiers et n'a d'effet que dans les limites des droits d'extraction dont bénéficie le titulaire.

L'extraction des matériaux commercialisables ne doit plus être réalisée deux années avant la fin de la présente autorisation ; cette période étant réservée à finaliser les travaux de remise en état.

L'exploitation ne peut être poursuivie au-delà que si une nouvelle autorisation est accordée. Il convient donc de déposer une nouvelle demande d'autorisation dans les formes réglementaires et en temps utile.

L'arrêté d'autorisation cesse de produire effet lorsque le projet n'a pas été mis en service ou réalisé dans un délai de trois ans à compter du jour de la notification de l'autorisation, sauf cas de force majeure ou de demande justifiée et acceptée de prorogation de délai.

1.3 Conformité au dossier de demande d'autorisation

Les aménagements, installations ouvrages et travaux et leurs annexes, objet du présent arrêté, sont disposées, aménagées et exploitées conformément aux plans et données techniques contenus dans les différents dossiers déposés par l'exploitant. En tout état de cause, elles respectent par ailleurs les dispositions du présent arrêté, des arrêtés complémentaires et les réglementations autres en vigueur.

1.4 Garanties financières

Article 1.4.1 - Objet des garanties financières

Conformément au paragraphe IV de l'article R.516-2 du code de l'environnement, le montant des garanties financières est établi compte tenu des opérations de remise en état du site après exploitation.

Article 1.4.2 - Montant des garanties financières

Le montant des garanties financières est calculé suivant la méthode de détermination présentée à l'arrêté ministériel du 9 février 2004 relatif à la détermination des garanties financières de remise en état des carrières prévues par la législation des installations classées.

Le montant des garanties financières est de 132 362 €.

Article 1.4.3 - Établissement des garanties financières

Préalablement à la mise en exploitation des parcelles objet du présent arrêté, l'exploitant adresse au Préfet et à l'inspection des installations classées :

- le document attestant la constitution des garanties financières établi dans les formes prévues par l'arrêté ministériel du 31 juillet 2012 relatif aux modalités de constitution de garanties financières prévues aux articles R. 516-1 et suivants du code de l'environnement,
- la valeur datée du dernier indice public TP01.

Article 1.4.4 - Renouvellement des garanties financières

Le renouvellement des garanties financières intervient au moins trois mois avant la date d'échéance du document attestant de la constitution des garanties financières.

Pour attester du renouvellement des garanties financières, l'exploitant adresse au Préfet et à l'inspection des installations classées, au moins trois mois avant la date d'échéance, un nouveau document dans les formes prévues par l'arrêté ministériel du 31 juillet 2012 relatif aux modalités de constitution de garanties financières prévues aux articles R. 516-1 et suivants du code de l'environnement.

Article 1.4.5 - Actualisation des garanties financières

L'exploitant est tenu d'actualiser le montant des garanties financières et en atteste auprès du Préfet dans les cas suivants :

- tous les cinq ans au prorata de la variation de l'indice publié TP 01,
- sur une période au plus égale à cinq ans, lorsqu'il y a une augmentation supérieure à 15 % de l'indice TP01, et ce dans les six mois qui suivent ces variations.

Article 1.4.6 - Modification du montant des garanties financières

L'exploitant informe le préfet, dès qu'il en a connaissance, de tout changement des conditions d'exploitation conduisant à une modification du montant des garanties financières, ainsi que de tout changement de garant, de tout changement de formes de garanties financières ou encore de toutes modifications des modalités de constitution des garanties financières.

Article 1.4.7 - Absence de garanties financières

Outre les sanctions rappelées à l'article L.516-1 du code de l'environnement, l'absence de garanties financières peut entraîner la suspension du fonctionnement des installations classées visées au présent arrêté, après mise en œuvre des modalités prévues à l'article L.171-8 de ce code. Conformément à l'article L.171-9 du même code, pendant la durée de la suspension, l'exploitant est tenu d'assurer à son personnel le paiement des salaires, indemnités et rémunérations de toute nature auxquels il avait droit jusqu'alors.

Article 1.4.8 - Appel des garanties financières

En cas de défaillance de l'exploitant, le Préfet peut faire appel aux garanties financières :

- pour la mise en sécurité de l'installation,
- pour la remise en état du site,
- lors d'une intervention en cas d'accident ou de pollution mettant en cause directement ou indirectement les installations soumises à garanties financières,
- pour la mise sous surveillance et le maintien en sécurité des installations soumises à garanties financières lors d'un événement exceptionnel susceptible d'affecter l'environnement.

Le préfet appelle et met en œuvre les garanties financières en cas de non exécution des obligations ci-dessus :

- soit après mise en jeu de la mesure de consignation prévue à l'article L.171-8 du code de l'environnement, c'est-à-dire lorsque l'arrêté de consignation et le titre de perception rendu exécutoire ont été adressés à l'exploitant mais qu'ils sont restés partiellement ou totalement infructueux,
- soit en cas d'ouverture d'une procédure de liquidation judiciaire à l'encontre de l'exploitant,
- soit en cas de disparition de l'exploitant personne morale par suite de sa liquidation amiable ou judiciaire ou du décès de l'exploitant personne physique.

Article 1.4.9 - Levée de l'obligation de garanties financières

L'obligation de garanties financières est levée à la cessation d'exploitation des installations nécessitant la mise en place des garanties financières, et après que les travaux couverts par les garanties financières ont été normalement réalisés.

Ce retour à une situation normale est constaté, dans le cadre de la procédure de cessation d'activité prévue aux articles R.512-39-1 à R.512-39-3 et R. 512-46-25 à R. 512-46-27 par l'inspection des installations classées qui établit un procès-verbal constatant la réalisation des travaux.

L'obligation de garanties financières est levée par arrêté préfectoral après consultation des maires des communes intéressées.

En application de l'article R. 516-5 du code de l'environnement, le préfet peut demander la réalisation, aux frais de l'exploitant, d'une évaluation critique par un tiers expert des éléments techniques justifiant la levée de l'obligation de garanties financières.

1.5 Modifications et cessation d'activité

Article 1.5.1 - Modification du champ de l'autorisation

En application des articles L.181-14 et R.181-45 du code de l'environnement, le bénéficiaire de l'autorisation peut demander une adaptation des prescriptions imposées par l'arrêté. Le silence gardé sur cette demande pendant plus de deux mois à compter de l'accusé de réception délivré par le préfet vaut décision implicite de rejet.

Toute modification substantielle des activités, installations, ouvrages ou travaux qui relèvent de l'autorisation est soumise à la délivrance d'une nouvelle autorisation, qu'elle intervienne avant la réalisation du projet ou lors de sa mise en œuvre ou de son exploitation.

Toute autre modification notable apportée au projet doit être portée à la connaissance du préfet, avant sa réalisation, par le bénéficiaire de l'autorisation avec tous les éléments d'appréciation. S'il y a lieu, le préfet fixe des prescriptions complémentaires ou adapte l'autorisation dans les formes prévues à l'article R.181-45.

Les études d'impact et de dangers sont actualisées à l'occasion de toute modification notable telle que prévue à l'article R.181-46 du code de l'environnement. Ces compléments sont systématiquement communiqués au Préfet qui pourra demander une analyse critique d'éléments du dossier justifiant des vérifications particulières, effectuée par un organisme extérieur expert dont le choix est soumis à son approbation. Tous les frais engagés à cette occasion sont supportés par l'exploitant.

Article 1.5.2 - Équipements abandonnés

Les équipements abandonnés ne doivent pas être maintenus dans les installations. Toutefois, lorsque leur enlèvement est incompatible avec les conditions immédiates d'exploitation, des dispositions matérielles interdiront leur réutilisation afin de garantir leur mise en sécurité et la prévention des accidents.

Article 1.5.3 - Transfert sur un autre emplacement

Tout transfert sur un autre emplacement des installations visées sous l'article 1.2 du présent arrêté nécessite une nouvelle demande d'autorisation ou d'enregistrement ou déclaration.

Article 1.5.4 - Renouvellement/extension

Toute demande de prolongation ou de renouvellement est adressée au Préfet au moins 2 ans avant la date d'expiration de cette autorisation.

La demande est présentée conformément à l'article R.181-49 du code de l'environnement.

Article 1.5.5 - Changement d'exploitant

Tout changement d'exploitant est soumis à autorisation. Le nouvel exploitant adresse au préfet les documents établissant ses capacités techniques et financières et l'acte attestant de la constitution de ses garanties financières.

Tout changement d'exploitant doit conduire au transfert des informations relatives au site. A cet effet, les rapports de surveillance, d'inspection ainsi que les documents relatifs à l'autorisation sont conservés de manière à garantir le transfert des informations.

1.6 Réglementation

Article 1.6.1 - Réglementation applicable (liste non exhaustive)

Sans préjudice de la réglementation en vigueur, sont notamment applicables à l'établissement les prescriptions qui le concernent des textes cités ci-dessous (liste non exhaustive) :

- Arrêté du 22 septembre 1994 modifié relatif aux exploitations de carrières et aux installations de premier traitement des matériaux de carrières,
- Arrêté du 23 janvier 97 relatif à la limitation des bruits émis dans l'environnement par les installations classées pour la protection de l'environnement,
- Arrêté du 9 février 2004 relatif à la détermination du montant des garanties financières de remise en état des carrières prévues par la législation des installations classées,
- Arrêté du 29 juillet 2005 modifié fixant le formulaire du bordereau de suivi des déchets dangereux mentionné à l'article 4 du décret n°2005-635 du 30 mai 2005,
- Arrêté du 31 janvier 2008 modifié relatif au registre et à la déclaration annuelle des émissions et des transferts de polluants et des déchets,
- Arrêté du 7 juillet 2009 relatif aux modalités d'analyse dans l'air et dans l'eau dans les ICPE et aux normes de référence,
- Arrêté du 11 mars 2010 portant modalités d'agrément des laboratoires ou des organismes pour certains types de prélèvements et d'analyses à l'émission des substances dans l'atmosphère,
- Arrêté du 19 avril 10 relatif à la gestion des déchets des industries extractives,

- Arrêté du 4 octobre 2010 modifié relatif à la prévention des risques accidentels au sein des installations classées pour la protection de l'environnement soumises à autorisation,
- Arrêté du 27 octobre 2011 portant modalités d'agrément des laboratoires effectuant des analyses dans le domaine de l'eau et des milieux aquatiques au titre du code de l'environnement,
- Arrêté du 29 février 2012 modifié fixant le contenu des registres mentionnés aux articles R. 541-43 et R. 541-46 du code de l'environnement,
- Arrêté du 31 juillet 2012 relatif aux modalités de constitution de garanties financières prévues aux articles R.516-1 et suivants du code de l'environnement,
- Arrêté du 31 juillet 2012 relatif aux modalités de constitution de garanties financières prévues aux articles R.516-1 et suivants du code de l'environnement,
- Arrêté du 12 décembre 2014 relatif aux conditions d'admission des déchets inertes dans les installations relevant des rubriques 2515, 2516, 2517 et dans les installations de stockage de déchets inertes relevant de la rubrique 2760 de la nomenclature des installations classées.

Article 1.6.2 - Respect des autres législations et réglementations

Les dispositions de cet arrêté préfectoral sont prises sans préjudice :

- des autres législations et réglementations applicables, et notamment le code minier, le code civil, le code de l'urbanisme, le code du travail et le code général des collectivités territoriales, la réglementation sur les équipements sous pression,
- des schémas, plans et autres documents d'orientation et de planification approuvés.

Les droits des tiers sont et demeurent expressément réservés.

La présente autorisation ne vaut pas permis de construire.

2 . GESTION DE L'ÉTABLISSEMENT

2.1 Exploitation des installations

Article 2.1.1 - Objectifs généraux

L'exploitant prend toutes les dispositions nécessaires dans la conception l'aménagement, l'entretien et l'exploitation des installations pour :

- limiter le prélèvement et la consommation d'eau ;
- limiter les émissions de polluants dans l'environnement ;
- respecter les valeurs limites d'émissions pour les substances polluantes définies ci-après
- la gestion des effluents et déchets en fonction de leurs caractéristiques, ainsi que la réduction des quantités rejetées ;
- prévenir en toutes circonstances, l'émission, la dissémination ou le déversement, chroniques ou accidentels, directs ou indirects, de matières ou substances qui peuvent présenter des dangers ou inconvénients pour la commodité de voisinage, pour la santé, la sécurité, la salubrité publique, pour l'agriculture, pour la protection de la nature, de l'environnement et des paysages, pour l'utilisation rationnelle de l'énergie ainsi que pour la conservation des sites et des monuments ainsi que des éléments du patrimoine archéologique.

Article 2.1.2 - Consignes d'exploitation

L'exploitant établit des consignes d'exploitation pour l'ensemble des installations comportant explicitement les conditions de fonctionnement, les vérifications à effectuer et les conditions de mises à l'arrêt en situations d'exploitation normale, en périodes de démarrage, de dysfonctionnement ou d'arrêt momentané de façon à permettre en toutes circonstances le respect des dispositions du présent arrêté. Elles précisent également la conduite à tenir en cas d'incident ou d'accident.

Ces consignes prennent en compte les contraintes liées au maintien des enjeux écologiques (habitats, biodiversité...).

Les consignes sont portées à la connaissance des salariés et affichées.

L'exploitation se fait sous la surveillance de personnes nommément désignées par l'exploitant et ayant une connaissance des dangers liés à l'exploitation et des enjeux écologiques en présence. L'exploitant veille à la formation de son personnel et de toute personne intervenant sur le site sur les aspects liés à l'exploitation de la carrière et de l'installation de traitement et des risques associés, sur la conduite à tenir en cas d'incident ou d'accident et sur la mise en œuvre des moyens d'intervention ainsi que sur les intérêts écologiques recensés dans le périmètre autorisé.

Les personnes étrangères à l'établissement ne doivent pas avoir un accès libre aux installations. Toute personne qui arrive dans la carrière doit obligatoirement passer devant un point de contrôle où des consignes de sécurité leur sont transmises.

2.2 Intégration dans le paysage

Article 2.2.1 - Propreté

L'exploitant prend les dispositions appropriées qui permettent d'intégrer l'installation dans le paysage. L'ensemble du site et de ses abords est maintenu propre et entretenu en permanence.

Les points d'accumulation de poussières, y compris sur les abords extérieurs du site, sont nettoyés régulièrement. Les opérations de nettoyage doivent être conduites en limitant au maximum l'envol des poussières.

L'exploitant prend les mesures nécessaires afin d'éviter la dispersion sur les voies publiques et les zones environnantes de poussières, de boues, de déchets, ...

Les voies de circulation internes et les aires de stationnement sont aménagées et entretenues.

Article 2.2.2 - Esthétique

Les abords du site, placés sous le contrôle de l'exploitant sont aménagés et maintenus en bon état de propreté, dans le respect des mesures de préservation de la faune et de la flore. Les émissaires de rejet et leur périphérie font l'objet d'un soin particulier (plantations, engazonnement,...).

2.3 Danger ou nuisance non prévenu

Tout danger ou nuisance non susceptible d'être prévenu par les prescriptions du présent arrêté est immédiatement porté à la connaissance du Préfet par l'exploitant.

2.4 Déclaration Incidents ou accidents et rapport

L'exploitant est tenu à déclarer dans les meilleurs délais à l'inspection des installations classées les accidents ou incidents survenus du fait du fonctionnement de son installation qui sont de nature à porter atteinte aux intérêts mentionnés à l'article L. 181-3 du code de l'environnement.

Un rapport d'accident ou, sur demande de l'inspection des installations classées, un rapport d'incident est transmis par l'exploitant à l'inspection des installations classées. Il précise notamment les circonstances et les causes de l'accident ou de l'incident, les effets sur les personnes et l'environnement, les mesures prises ou envisagées pour éviter un accident ou un incident similaire et pour en pallier les effets à moyen ou long terme.

Ce rapport est transmis sous 15 jours à l'inspection des installations classées.

2.5 Suivi des résultats de l'autosurveillance

L'exploitant suit les résultats des mesures qu'il réalise en application du présent arrêté, les analyse et les interprète. Il prend le cas échéant les actions correctives appropriées lorsque des résultats font présager des risques ou inconvénients pour l'environnement ou d'écart par rapport au respect des valeurs réglementaires relatives aux émissions de ses installations ou de leurs effets sur l'environnement. Il informe le préfet et l'inspection des installations classées, le cas échéant, des mesures prises ou envisagées.

Les rapports d'analyses commentés sont tenus à la disposition permanente de l'inspection des installations classées pendant toute la durée de l'autorisation.

2.6 Dispositions préliminaires a l'exploitation

Article 2.6.1 - Bornage

Préalablement à la mise en exploitation, l'exploitant est tenu de placer :

- des bornes en tous points nécessaires pour déterminer le périmètre de l'autorisation, ces bornes doivent rester en place jusqu'à l'achèvement des travaux d'exploitation et de remise en état du site,
- un piquetage en tous points nécessaires pour matérialiser le périmètre d'extraction et les distances de recul imposées au présent arrêté.

Article 2.6.2 - Panneaux

L'exploitant est tenu, avant le début de l'exploitation, de mettre en place sur chacune des voies d'accès au chantier des panneaux indiquant en caractères apparents : son identité, la référence de l'autorisation, l'objet des travaux, l'adresse de la mairie où le plan de remise en état peut être consulté.

L'exploitant est tenu d'installer en tous points nécessaires :

- des panneaux interdisant l'accès du public au site ;
- des panneaux avertissant des dangers du site ;
- des panneaux indiquant l'interdiction de décharge de quelque matériau que ce soit.

Article 2.6.3 - Accès à la voirie publique

L'accès à la voirie publique est aménagé de telle sorte qu'il ne crée pas de risque pour la sécurité routière. En tant que de besoin les débouchés sur la voirie publique sont pré-signalés. Cette signalisation est entretenue.

Le débouché sur la RD6 est revêtu sur au moins les 20 derniers mètres pour limiter l'entraînement de matériaux sur la chaussée.

A l'entrée du site est affiché un plan de circulation.

Article 2.6.4 - Réseau de dérivation des eaux de pluie

Lorsqu'il existe un risque pour les intérêts visés au code de l'environnement, un réseau de dérivation empêchant les eaux de ruissellement d'atteindre la zone en exploitation est mis en place en périphérie de cette zone.

2.7 Déclaration annuelle des émissions et des transferts des polluants et des déchets

L'arrêté ministériel du 31 janvier 2008 modifié relatif au registre et à la déclaration annuelle des émissions et des transferts de polluants et des déchets rend obligatoire la télédéclaration de l'activité annuelle de la carrière au titre de l'environnement et de la santé et sécurité au travail.

Cette télédéclaration des données de l'année est effectuée avant le 1er avril de l'année n + 1 sur le site <http://www.declarationpollution.developpement-durable.gouv.fr> (site appelé GEREPE).

2.8 Récapitulatif des documents tenus à la disposition de l'inspection

L'exploitant établit et tient à jour un dossier comportant les documents suivants :

- le dossier de demande d'autorisation initial,
- le plan d'exploitation mis à jour annuellement,
- le plan de gestion des déchets « d'extraction »,
- le plan de référencement des zones de remblaiement,
- le registre de contrôle des dispositifs de clôture d'enceinte,
- le plan de surveillance des poussières dans l'environnement,
- le résultat des analyses et contrôles réalisés en application du présent arrêté,
- le registre d'admission des déchets inertes,
- le registre des refus d'admission de déchets inertes,
- les récépissés de déclaration et les prescriptions générales, en cas d'installations soumises à déclaration non couvertes par un arrêté d'autorisation,
- les arrêtés préfectoraux associés aux enregistrements et les prescriptions générales ministérielles, en cas d'installations soumises à enregistrement non couvertes par un arrêté d'autorisation,
- les arrêtés préfectoraux relatifs aux installations soumises à autorisation, pris en application de la législation relative aux installations classées pour la protection de l'environnement,
- tous les documents, enregistrements, résultats de vérification et registres répertoriés dans le présent arrêté ; ces documents peuvent être informatisés, mais dans ce cas des dispositions doivent être prises pour la sauvegarde des données. Ces documents sont tenus à la disposition de l'inspection des installations classées sur le site durant 5 années au minimum.

Ce dossier est tenu en permanence à la disposition de l'inspection des installations classées sur le site.

2.9 Récapitulatif des documents à transmettre à l'inspection

L'exploitant transmet à l'inspection les documents suivants :

Articles	Documents à transmettre	Périodicités / échéances
ARTICLE 1.4.3	Attestation de constitution de garanties financières	Préalablement aux travaux d'extraction
ARTICLE 1.4.5	Actualisation des garanties financières	Avant 6 mois suivant une augmentation de plus de 15% de la TP01
ARTICLE 1.4.4	Renouvellement des garanties financières	Trois mois avant la date d'échéance du document prévu à l'article 1.5.3.
ARTICLE 1.5.1	Modification des installations	Avant la réalisation de la modification.
ARTICLE 1.5.5	Changement d'exploitant	
ARTICLE 2.4	Déclaration des accidents et incidents	Rapport à transmettre sous 15 jours à l'inspection des installations classées
ARTICLE 2.7	Bilans et rapports annuels Déclaration annuelle	Annuelle (GEREP : site de télédéclaration)
ARTICLE 3.2.1	Plan d'exploitation	Annuellement
ARTICLE 4.3.4	Bilan des suivis de retombées de poussières	Au bout d'un an après notification arrêté
ARTICLE 7.2.3	Bruit	Contrôle lors 1ère campagne après notification de l'arrêté de modification puis tous les 5 ans
ARTICLE 9.1.2	Cessation d'activité	6 mois avant la date de cessation d'activité

3 . Conduite de l'exploitation

3.1 Dispositions générales

Article 3.1.1 - Horaires d'ouverture

L'exploitant est autorisé à extraire ou traiter les matériaux de 7H à 17H30 du lundi au vendredi.

Article 3.1.2 - Sécurité

En dehors de la présence de personnel qualifié les installations et engins sont laissées en sécurité.

Article 3.1.3 - Clôture et barrière

Durant les heures d'activité, l'accès au site est contrôlé. En dehors des heures ouvrées, cet accès est interdit.

L'entrée de la carrière est matérialisée par un dispositif mobile, interdisant l'accès en dehors de heures ouvrées.

L'accès à toute zone dangereuse est interdit par une clôture efficace ou de tout autre dispositif présentant une efficacité similaire. L'exploitant doit s'assurer régulièrement du bon état et de l'entretien du dispositif de clôture. Le résultat des contrôles est consigné dans un registre tenu à la disposition de l'inspection des installations classées.

Le danger est signalé par des pancartes placées d'une part sur les chemins d'accès aux abords des travaux et des zones de stockage de déchets d'extraction inertes et d'autre part à proximité des zones clôturées.

3.2 Plans

Article 3.2.1 - Plan d'exploitation

Chaque année, est établi un plan d'exploitation orienté d'échelle adapté à la superficie du site.

Sur ce plan sont reportés :

- les dates de levée ;
- le périmètre sur lequel porte le droit d'exploitation ainsi que ses abords, dans un rayon de 50 m, la dénomination des parcelles cadastrales concernées ;
- les limites de sécurité et périmètres de protection institués en vertu de réglementations spéciales ;
- les clôtures ou tout dispositif équivalent ;
- les bords de la fouille ;
- le périmètre d'extraction ;
- les zones particulières de préservation écologiques ;
- les courbes de niveau (équidistantes, tous les 10 m d'altitude) ou les cotes d'altitude (NGF) des points significatifs et des points levés ;
- la position de tous ouvrages ou équipements fixes présents sur le site et dans son voisinage immédiat et, en particuliers ceux dont l'intégrité conditionne la santé et la sécurité publique ;
- les installations de prélèvements d'eau ;
- les exutoires de rejets des effluents aqueux ;
- l'emplacement exact du bornage ;
- l'étendue des zones décapées et l'emplacement des zones de stockage des déchets inertes d'extraction internes ;
- les limites des phases d'exploitation et de remise en état définies pour calcul des garanties financières ;
- les zones où l'exploitation est terminée, celles remblayées et celles remise en état ;
- les voies d'accès et chemins menant à la carrière ;
- les piézomètres, cours d'eau, et fossés limitrophes à la carrière.

Ces plans (et annexes) sont mis à jour au moins une fois par an et copie en est adressée à la Direction Régionale de l'Environnement, de l'Aménagement et du Logement (Unité interdépartementale des deux Savoie).

Article 3.2.2 - Plan de référencement des zones de remblaiement

L'exploitant tient à jour, un plan précis des zones à remblayer et des zones déjà remblayées. Ce plan doit permettre d'assurer la traçabilité du remblayage selon un maillage adapté.

3.3 Phasage

Le phasage joint en annexe 3 doit être respecté.

Il est prévu 10 années d'extraction et de remblaiement et 2 années de remblaiement

3.4 Extraction des matériaux

Article 3.4.1 - Conditions d'exploitation

La hauteur de découverte est nulle.

La hauteur exploitable est d'environ 10 m.

L'extraction est conduite par paliers d'une hauteur de 3 m à 3,50 m.

Les fronts d'exploitation ont une pente de 1/1.

La côte limite en profondeur est de 562,6 m (NGF).

Les matériaux sont extraits à la pelle mécanique et brise-roche hydraulique si nécessaire.

Les tirs de mines sont interdits.

La stabilité des terrains voisins ne doit pas être compromise.

Les fronts ainsi que les tas de déblais ne doivent pas être exploités de manière à créer une instabilité. Ils ne doivent pas comporter de surplombs.

Article 3.4.2 - Suivi de la stabilité

L'exploitant procède à une surveillance quotidienne des fronts de taille, réalise toutes les opérations de purges nécessaires à la sécurisation permanente des fronts de taille et sollicite l'intervention d'un organisme compétent en géotechnique et éventuellement en trajectographie en cas de détection d'anomalies.

Ces opérations de surveillance et interventions sont consignées dans un registre tenu à disposition de l'inspection des installations classées.

Au moins tous les 2 ans, un organisme compétent en géotechnique intervient sur le site, pour réaliser le suivi du massif en cours d'exploitation. Le compte-rendu de cette intervention accompagné d'éventuelles préconisations d'exploitation est communiqué à l'inspection des installations classées.

3.5 Stockage et traitement des matériaux extraits

Les matériaux abattus sont repris par des engins adaptés.

Les matériaux sont traités par un atelier mobile de concassage-criblage, mobilisé occasionnellement.

L'exploitant prend toute disposition pour que les stocks ne soient pas à l'origine d'envol de poussières.

3.6 Remblaiement

Dans le cadre de la remise en état de la carrière, les apports de déchets inertes sont autorisés dans les limites définies à l'article 1.2.1 du présent arrêté.

Article 3.6.1 - Généralités

Le remblayage de la carrière est géré de manière à assurer la stabilité physique des terrains remblayés. Il ne nuit pas à la qualité du sol ainsi qu'à la qualité et au bon écoulement des eaux.

L'exploitant s'assure, au cours de l'exploitation de la carrière, que les matériaux de découverte et les déchets inertes utilisés pour le remblayage et la remise en état de la carrière ou pour la réalisation et l'entretien des pistes de circulation ne sont pas en mesure de dégrader les eaux superficielles et les eaux souterraines. L'exploitant étudie et veille au maintien de la stabilité de ces dépôts.

L'apport de matériaux inertes sera réalisé de manière à limiter les flux de camions (principe du contre-port).

Article 3.6.2 - Plan topographique

L'exploitant tient à jour un plan topographique permettant de localiser les zones de remblais correspondant aux données figurant sur le registre d'admission mentionné à l'article 3.8.6. Ce plan coté en plan et altitude permet d'identifier les parcelles où sont entreposés les différents déchets.

Un relevé topographique du site doit être réalisé préalablement à l'acceptation des déchets inertes sur site. Une copie de ce relevé est adressée à l'inspection des installations classées.

3.7 TRANSPORT DES MATÉRIAUX

L'exploitant fixe les règles de circulation applicables à l'intérieur de l'installation. Les règles sont portées à la connaissance des intéressés par une signalisation adaptée et par une information appropriée (plan de circulation affichée a minima à l'entrée).

Les véhicules ne doivent pas être stationnés moteur tournant, sauf cas de nécessité de l'exploitation ou de force majeure.

Les voies de circulation internes à l'établissement sont dimensionnées et aménagées en tenant compte du gabarit, de la charge et de la fréquentation de pointe estimée des véhicules appelés à y circuler. Ces voies doivent permettre aux engins des services de secours et de lutte contre l'incendie d'évoluer sans difficulté.

L'entretien de la voirie permet une circulation aisée des véhicules par tous les temps.

Les transports de matériaux de granulométrie inférieure ou égale à 5 mm sortant de l'installation sont assurés par des bennes bâchées ou aspergées ou par tout autre dispositif équivalent.

3.8 CONDITIONS D'ADMISSION DES DÉCHETS INERTES

Ne peuvent être admis que les déchets non dangereux inertes qui respectent les dispositions du présent arrêté. Aucun déchet dangereux ou non dangereux non inerte n'est admis dans l'installation.

Article 3.8.1 - Déchets admissibles

Les déchets utilisables pour le remblayage sont :

- les déchets d'extraction inertes qu'ils soient internes ou externes, sous réserve qu'ils soient compatibles avec le fond géochimique local ;
- les déchets inertes externes listés ci après :

CODE DÉCHET (1)	DESCRIPTION	RESTRICTIONS
17 05 04	Terres et cailloux ne contenant pas de substance dangereuse	A l'exclusion de la terre végétale, de la tourbe et des terres et cailloux provenant de sites contaminés
20 02 02	Terres et pierres	Provenant uniquement de jardins et de parcs et à l'exclusion de la terre végétale et de la tourbe

Les déchets admissibles pour le recyclage sont :

CODE DÉCHET (1)	DESCRIPTION	RESTRICTIONS
17 01 01	Béton	Uniquement les déchets de production et de commercialisation ainsi que les déchets de construction et de démolition ne provenant pas de sites contaminés, triés
17 01 02	Briques	Uniquement les déchets de production et de commercialisation ainsi que les déchets de construction et de démolition ne provenant pas de sites contaminés, triés
17 01 03	Tuiles et céramiques	Uniquement les déchets de production et de commercialisation ainsi que les déchets de construction et de démolition ne provenant pas de sites contaminés, triés
17 01 07	Mélanges de béton, tuiles et céramiques ne contenant pas de substances dangereuses	Uniquement les déchets de construction et de démolition ne provenant pas de sites contaminés, triés
17 02 02	Verre	Sans cadre ou montant de fenêtres
17 03 02 (à ne pas autoriser dans la mesure du possible)	Mélanges bitumeux ne contenant pas de goudron	Uniquement les déchets de production et de commercialisation ainsi que les déchets de construction et de démolition ne provenant pas de sites contaminés, triés. Et ayant fait ont fait l'objet d'un test montrant qu'ils ne contiennent ni goudron ni amiante.
17 05 04	Terres et cailloux ne contenant pas de substance dangereuse	A l'exclusion de la terre végétale, de la tourbe et des terres et cailloux provenant de sites contaminés
20 02 02	Terres et pierres	Provenant uniquement de jardins et de parcs et à l'exclusion de la terre végétale et de la tourbe

Sauf validation par l'inspection des installations classées ou modification de la réglementation en vigueur, il est interdit dans le cadre du remblaiement d'utiliser des déchets non dangereux inertes ayant subi un traitement physico-chimique afin de respecter les seuils définis en annexe II de l'arrêté ministériel du 12 décembre 2014 relatif aux conditions d'admission des déchets inertes dans les installations relevant des rubriques 2515, 2516, 2517 et dans les installations de stockage de déchets inertes relevant de la rubrique 2760 de la nomenclature des installations classées.

Il est interdit de procéder à une dilution ou à un mélange des déchets dans le seul but de satisfaire aux critères d'admission.

Toute admission de déchets autres que ceux listés ci-dessus est strictement interdite.

Article 3.8.2 - Document préalable

Avant la livraison ou au moment de celle-ci, ou lors de la première d'une série de livraisons d'un même type de déchets, l'exploitant demande au producteur des déchets un document préalable indiquant :

- le nom et les coordonnées du producteur des déchets, des éventuels intermédiaires et des transporteurs,
- l'origine des déchets et la quantité de déchets concernée,
- le libellé ainsi que le code à six chiffres des déchets, en référence à la liste des déchets figurant à l'annexe de la décision 2000/532/CE de la Commission du 3 mai 2000 remplaçant la décision 94/3/CE établissant une liste de déchets en application de l'article 1er, point a), de la directive 75/442/CEE du Conseil relative aux déchets

Ce document est signé par le producteur des déchets et les différents intermédiaires le cas échéant.

La durée de validité du document précité est d'un an au maximum.

Un exemplaire original de ce document est conservé par l'exploitant pendant au moins trois ans et est tenu à la disposition de l'inspection des installations classées.

Si les déchets entrent dans les catégories mentionnées dans l'annexe I de l'arrêté ministériel du 12 décembre 2014, au moment de l'acceptation préalable, l'exploitant s'assure :

- qu'ils ont fait l'objet d'un tri préalable selon les meilleures technologies disponibles à un coût économiquement acceptable ;
- que les déchets relevant des codes 17 05 04 et 20 02 02 ne proviennent pas de sites contaminés ;
- que les déchets d'enrobés bitumineux relevant du code 17 03 02 de la liste des déchets figurant à l'annexe II de l'article R.541-8 du code de l'environnement ont fait l'objet d'un test montrant qu'ils ne contiennent ni goudron ni amiante.

Article 3.8.3 - Procédure d'acceptation préalable

En cas de présomption de contamination des déchets ou terres, et avant leur arrivée sur la carrière, le producteur des déchets effectue une procédure d'acceptation préalable afin de disposer de tous les éléments d'appréciation nécessaires sur la possibilité d'utiliser ces déchets en remblayage du site de la carrière.

Cette acceptation préalable contient a minima une évaluation du potentiel polluant des déchets par un essai de lixiviation pour les paramètres définis dans le tableau en annexe 4 et une analyse du contenu total pour les paramètres définis dans la même tableau. Seuls les déchets respectant les critères définis dans ce tableau peuvent être admis.

Il est interdit de procéder à une dilution ou à un mélange de déchets avec d'autres déchets ou produits dans le but de satisfaire aux critères d'admission.

Article 3.8.4 - Contrôles d'admission

Avant d'être admis, tout chargement de déchets fait l'objet d'une vérification des documents d'accompagnement par l'exploitant de l'installation.

Un contrôle visuel et olfactif des déchets est réalisé par l'exploitant lors du déchargement du camion afin de vérifier l'absence de déchets non autorisés. En cas de doute l'exploitant suspend l'admission et la subordonne aux résultats de la procédure d'acceptation préalable.

Le déversement direct de la benne du camion de livraison est interdit sans vérification préalable du contenu de la benne et en l'absence de l'exploitant ou de son représentant.

Pour le cas de déchets interdits qui pourraient être présents en faibles quantités et aisément séparables, l'exploitant doit prévoir des bennes intermédiaires qui accueilleront ce type de déchets dans la limite de 50 m³. Les déchets recueillis (bois, plastiques, emballages,..) sont ensuite dirigés vers des installations d'élimination adaptées dûment autorisées.

Article 3.8.5 - Accusé de réception et refus de déchets

En cas d'acceptation des déchets, l'exploitant délivre un accusé d'acceptation au producteur des déchets en complétant le document préalable prévu ci-avant par les informations minimales suivantes :

- le nom et l'adresse du transporteur
- la quantité de déchets admise, exprimée en tonnes,
- la date et l'heure de l'acceptation des déchets.

En cas de refus, l'inspection des installations classées est informée, sous la forme d'un récapitulatif mensuel adressé en début de mois, des caractéristiques suivantes du ou des lots refusés :

- la date et heure du refus,
- les caractéristiques et les quantités de déchets refusés,
- l'origine des déchets,
- le motif de refus d'admission,
- le nom et les coordonnées du producteur des déchets,
- le code des déchets,
- le nom et l'adresse du transporteur,
- le numéro d'immatriculation du véhicule.

L'exploitant tient un registre de refus comportant les éléments mentionnés dans le paragraphe précédent.

En cas de refus, le déchet est alors rechargé dans le véhicule d'origine et évacué du site immédiatement.

l'exploitant rédige une consigne traitant de refus de déchets. Cette consigne doit prévoir l'information du producteur de déchet, le retour immédiat de déchet vers ledit producteur ou l'expédition vers un centre de traitement autorisé.

Article 3.8.6 - Registre d'admission

L'exploitant tient à jour un registre d'admission, éventuellement sous format électronique, dans lequel il consigne pour chaque chargement de déchets présenté :

- la date et l'heure de réception,
- l'origine, la nature et la quantité de déchets admise, exprimée en tonnes,
- la référence au document préalablement,
- l'identité du transporteur,
- le numéro d'immatriculation des véhicules,
- la référence permettant de localiser la zone où les déchets ont été mis en remblais sur la carrière,
- le résultat du contrôle visuel et, le cas échéant, celui de la vérification des documents d'accompagnement,
- le cas échéant, le motif de refus d'admission.

Ce registre est conservé pendant toute la durée d'autorisation de la carrière et a minima jusqu'à la survenance du procès-verbal de récolement du site et est tenu à la disposition de l'inspection des installations classées

Article 3.8.7 - Lutte contre les plantes invasives

L'exploitant s'assure que les plantes invasives ne sont pas disséminées lors des transports de matériaux inertes, en particulier l'ambroisie, la renouée du Japon, arbre aux papillons, solidages.

L'exploitant vérifie que les engins sont dépourvus de graines à l'entrée et à la sortie de la carrière. En cas de besoin, les engins sont nettoyés.

Sur les déchets inertes mis en remblaiement, en cas de développement de plants, la zone est traitée (arrachage, couverture du dépôt, traitement chimique en dernier recours avec des produits agréés).

4 . PRÉVENTION DE LA POLLUTION ATMOSPHÉRIQUE

4.1 Dispositions générales

L'exploitant prend toutes les dispositions nécessaires dans la conception, l'exploitation et l'entretien des installations de manière à limiter les envols de poussières et les émissions à l'atmosphère, y compris diffuses.

Les dispositifs de limitation d'émission des poussières résultant du fonctionnement des installations de traitement des matériaux sont aussi complets et efficaces que possible.

La conception des installations prend en compte l'exécution des opérations de nettoyage et de maintenance dans les meilleures conditions d'hygiène et de sécurité pour les opérateurs.

En fonction de la granulométrie des produits minéraux, les postes de chargement et de déchargement sont équipés de dispositifs permettant de réduire les émissions de poussières dans l'atmosphère.

Les dispositifs de réduction des émissions de poussières sont régulièrement entretenus et les rapports d'entretien tenus à disposition de l'inspection des installations classées.

Le brûlage à l'air libre est interdit.

Les dispositions nécessaires sont prises pour que l'établissement ne soit pas à l'origine de gaz odorants, susceptibles d'incommoder le voisinage, de nuire à la santé ou à la sécurité publique.

4.2 Envois de poussières

L'exploitant prend les dispositions nécessaires pour prévenir les envois de poussières et de matières diverses :

- Les zones de stockages ainsi que les installations de traitement des matériaux font l'objet de mesures telles que l'humidification permettant de réduire les envois de poussières,
- les voies de circulation et aires de stationnement des véhicules sont aménagées (formes de pente, revêtement, etc.), et convenablement nettoyées,
- la vitesse des engins sur les pistes non revêtues est adaptée,
- les véhicules sortant de l'installation n'entraînent pas de dépôt de poussière ou de boue sur les voies de circulation. Pour cela des dispositions telles que le lavage des roues des véhicules ou tout autre dispositif équivalent sont mises en place.

Des dispositions équivalentes peuvent être prises en lieu et place de celles-ci.

4.3 Plan de surveillance des émissions de poussières dans l'environnement

Article 4.3.1 - Plan de surveillance

L'exploitant est tenu de rédiger un plan de surveillance des émissions de poussières.

Ce plan décrit notamment les zones d'émission de poussières, leur importance respective, les conditions météorologiques et topographiques sur le site, le choix de la localisation des stations de mesure ainsi que leur nombre.

Le plan de surveillance est tenu à la disposition de l'inspection des installations classées.

Article 4.3.2 - Contenu du plan de surveillance

Le plan de surveillance comprend :

- au moins une station de mesure témoin correspondant à un ou plusieurs lieux non impactés par l'exploitation de la carrière ;
- le cas échéant, une ou plusieurs stations de mesure implantées à proximité immédiate des premiers bâtiments accueillant des personnes sensibles (centre de soins, crèche, école) ou des premières habitations situées à moins de 1 500 mètres des limites de propriétés de l'exploitation, sous les vents dominants (type b) ;
- une ou plusieurs stations de mesure implantées en limite de site, sous les vents dominants (type c).

Article 4.3.3 - Suivi des retombées de poussières

Le suivi des retombées atmosphériques totales est assuré par jauges de retombées. Les campagnes de mesure durent trente jours et sont réalisées tous les trois de manière à obtenir au minimum 4 périodes de mesures. Les campagnes de mesures comprennent des périodes de concassage.

Le suivi des retombées de poussières est corrélé aux conditions météorologiques présentes au moment des analyses. Pour ce faire, la direction et la vitesse du vent, la température, et la pluviométrie sont renseignées.

Les mesures des retombées atmosphériques totales portent sur la somme des fractions solubles et insolubles. Elles sont exprimées en $\text{mg/m}^2/\text{jour}$.

Si, à l'issue des quatre campagnes consécutives, les résultats sont inférieurs à la valeur de 500 mg/m²/jour en moyenne annuelle glissante pour chacune des jauges installées en point de type (b) du plan de surveillance, la fréquence trimestrielle deviendra semestrielle.

En cas de dépassement, et sauf situation exceptionnelle qui sera alors expliquée dans le bilan annuel prévu, l'exploitant informe l'inspection des installations classées et met en œuvre rapidement des mesures correctives.

Article 4.3.4 - Bilan des suivis de retombées de poussières

Un bilan des mesures réalisées sur une année est transmis à l'inspection des installations classées.

Des actions correctives sont proposées en cas de dépassement des seuils mentionnés à l'article 4.2.3 sur le(s) point(s) de type b.

5 . Protection des ressources en eaux et des milieux aquatiques

5.1 Prévention des pollutions accidentelles

Le ravitaillement, l'entretien et le lavage des engins de chantier sont réalisés sur une aire étanche entourée par un caniveau et reliée à un point bas étanche, muni d'un séparateur à hydrocarbures, permettant la récupération totale des eaux ou des liquides résiduels.

Ce séparateur doit faire l'objet d'un entretien régulier.

Tout stockage fixe ou mobile d'un liquide susceptible de créer une pollution des eaux ou des sols est associé à une cuvette de rétention dont le volume est au moins égal à la plus grande des deux valeurs suivantes :

- 100 % de la capacité du plus grand réservoir,
- 50 % de la capacité des réservoirs associés.

Cette disposition ne s'applique pas aux bassins de traitement des eaux résiduaires.

Lorsque le stockage est constitué exclusivement en récipients de capacité inférieure ou égale à 250 litres, la capacité de rétention peut être réduite à 20 % de la capacité totale des fûts associés sans être inférieure à 1 000 litres ou à la capacité totale lorsqu'elle est inférieure à 1 000 litres.

Les produits récupérés en cas d'accident peuvent être soit réutilisés, soit éliminés comme déchets dans les filières appropriées.

Les rétentions des stockages à l'air libre sont vidées dès que possible des eaux pluviales s'y versant.

Les dispositifs de rétention et les aires étanches doivent faire l'objet de vérifications régulières en particulier pour ce qui concerne leur étanchéité.

Des produits absorbants et neutralisants ainsi que le matériel nécessaire doivent être stockés dans les engins de chantier pour le traitement d'épanchement et de fuites susceptibles d'être à l'origine d'une

pollution des eaux et des sols, dans l'attente de récupération des matériaux souillés par une entreprise spécialisée.

L'exploitant rédige une consigne sur la conduite à tenir du personnel en cas de pollution accidentelle du sol avec des hydrocarbures. Le personnel de la carrière est informé de cette consigne lors de son embauche. Des exercices de mise en œuvre de cette consigne sont périodiquement organisés par l'exploitant.

5.2 Prélèvements et consommations d'eau

Article 5.2.1 - Conditions d'alimentation en eau

Le prélèvement d'eau dans le milieu naturel est interdit.

Article 5.2.2 - Rejets d'eau dans le milieu naturel

Eaux de procédés des installations

Les rejets d'eau de procédé des installations de traitement des matériaux sont interdits.

Article 5.2.3 - Eaux usées

A défaut d'un raccordement à un réseau d'assainissement collectif, les eaux des sanitaires sont dirigées vers un dispositif conforme aux règlements en vigueur fixant les dispositions applicables aux systèmes d'assainissement non collectif.

Article 5.2.4 - Eaux pluviales

En cas de rejet d'eaux canalisées rejetées dans le milieu naturel, ceux-ci respectent les prescriptions suivantes :

- le pH est compris entre 5,5 et 8,5,
- les matières en suspension totales (MEST) ont une concentration inférieure à 35 mg/l,
- la demande chimique en oxygène sur effluent non décanté (DCO) a une concentration inférieure à 125 mg/l,
- les hydrocarbures ont une concentration inférieure à $\times 10$ mg/L.

Ces valeurs limites sont respectées pour tout échantillon prélevé proportionnellement au débit sur 24 heures; en ce qui concerne les matières en suspension, la demande chimique en oxygène et la teneur en hydrocarbures, aucun prélèvement instantané ne doit dépasser le double de ces valeurs limites.

Le ou les émissaires sont équipés d'un canal de mesure du débit et d'un dispositif de prélèvement .

6 . DÉCHETS PRODUITS SUR LE SITE

6.1 Dispositions générales

L'exploitant prend toutes les dispositions nécessaires dans la conception, l'aménagement, et l'exploitation de ses installations pour : en priorité, prévenir et réduire la production et la nocivité des déchets, notamment en agissant sur la conception, la fabrication et la distribution des substances et produits et en favorisant le réemploi, diminuer les incidences globales de l'utilisation des ressources et

améliorer l'efficacité de leur utilisation assurer une bonne gestion des déchets de son entreprise en privilégiant, dans l'ordre:

- a) la préparation en vue de la réutilisation,
- b) le recyclage,
- c) toute autre valorisation, notamment la valorisation énergétique,
- d) l'élimination.

Cet ordre de priorité peut être modifié si cela se justifie compte tenu des effets sur l'environnement et la santé humaine, et des conditions techniques et économiques. L'exploitant tient alors les justifications nécessaires à disposition de l'inspection des installations classées.

6.2 Séparation des déchets

L'exploitant effectue à l'intérieur de son établissement la séparation des déchets (dangereux ou non) de façon à assurer leur orientation dans les filières autorisées adaptées à leur nature et à leur dangerosité. Les déchets dangereux sont définis par l'article R. 541-8 du code de l'environnement.

Les huiles usagées sont gérées conformément aux articles R. 543-3 à R. 543-15 et R. 543-40 du code de l'environnement. Dans l'attente de leur ramassage, elles sont stockées dans des réservoirs étanches et dans des conditions de séparation satisfaisantes, évitant notamment les mélanges avec de l'eau ou tout autre déchet non huileux.

Les déchets d'emballages industriels sont gérés dans les conditions des articles R. 543-66 à R. 543-72 du code de l'environnement.

Les piles et accumulateurs usagés sont gérés conformément aux dispositions de l'article R. 543-131 du code de l'environnement.

Les pneumatiques usagés sont gérés conformément aux dispositions des articles R. 543-137 à R. 543-151 du code de l'environnement ; ils sont remis à des opérateurs agréés (collecteurs ou exploitants d'installations d'élimination).

6.3 Conception et exploitation des installations d'entreposage internes des déchets

Les déchets produits, entreposés dans l'établissement, avant leur orientation dans une filière adaptée, le sont dans des conditions ne présentant pas de risques de pollution (prévention d'un lessivage par des eaux météoriques, d'une pollution des eaux superficielles et souterraines, des envols et des odeurs) pour les populations avoisinantes et l'environnement.

En particulier, les aires d'entreposage de déchets susceptibles de contenir des produits polluants sont réalisées sur des aires étanches et aménagées pour la récupération des éventuels liquides épandus et des eaux météoriques souillées.

6.4 Déchets gérés à l'extérieur de l'établissement

L'exploitant oriente les déchets produits dans des filières propres à garantir les intérêts visés à l'article L. 511-1 et L. 541-1 du code de l'environnement.

Il s'assure que la personne à qui il remet les déchets est autorisée à les prendre en charge et que les installations destinataires des déchets sont régulièrement autorisées à cet effet.

Il fait en sorte de limiter le transport des déchets en distance et en volume.

6.5 Déchets gérés à l'intérieur de l'établissement

A l'exception des installations spécifiquement autorisées, tout traitement de déchets dans l'enceinte de l'établissement est interdit.

Le mélange de déchets dangereux de catégories différentes, le mélange de déchets dangereux avec des déchets non dangereux et le mélange de déchets dangereux avec des substances, matières ou produits qui ne sont pas des déchets, sont interdits.

6.6 Registre

L'exploitant tient un registre chronologique où sont consignés tous les déchets sortant. Le contenu minimal des informations du registre est fixé en référence à l'arrêté du 29 février 2012 fixant le contenu des registres mentionnés aux articles R. 541-43 et R. 541-46 du code de l'environnement.

Chaque lot de déchets dangereux expédié vers l'extérieur est accompagné du bordereau de suivi défini à l'article R. 541-45 du code de l'environnement.

L'exploitant est en mesure de justifier la nature, l'origine, le tonnage et le mode d'élimination de tout déchet.

6.7 Transport

Les opérations de transport de déchets (dangereux ou non) respectent les dispositions des articles R. 541-49 à R.541-64 et R. 541-79 du code de l'environnement relatifs à la collecte, au transport, au négoce et au courtage de déchets. La liste mise à jour des transporteurs utilisés par l'exploitant est tenue à la disposition de l'inspection des installations classées.

L'importation ou l'exportation de déchets (dangereux ou non) ne peut être réalisée qu'après accord des autorités compétentes en application du règlement (CE) n° 1013/2006 du Parlement européen et du Conseil du 14 juin 2006 concernant les transferts de déchets.

6.8 Plan de gestion des déchets inertes et terres non polluées

L'exploitant doit établir un plan de gestion des déchets inertes et des terres non polluées résultant du fonctionnement de la carrière. Ce plan est établi avant le début de l'exploitation.

Le plan de gestion est révisé par l'exploitant tous les cinq ans et dans le cas d'une modification apportée aux installations, à leur mode d'utilisation ou d'exploitation et de nature à entraîner une modification substantielle des éléments du plan. Il est transmis au préfet.

Le plan de gestion contient au moins les éléments suivants

- la caractérisation des déchets et une estimation des quantités totales de déchets d'extraction qui seront stockés durant la période d'exploitation,
- la description de l'exploitation générant ces déchets et des traitements ultérieurs auxquels ils sont soumis,
- en tant que de besoin, la description de la manière dont le dépôt des déchets peut affecter l'environnement et la santé humaine, ainsi que les mesures préventives qu'il convient de prendre pour réduire au minimum les incidences sur l'environnement,
- la description des modalités d'élimination ou de valorisation de ces déchets,
- le plan proposé en ce qui concerne la remise en état de l'installation de stockage de déchets
- les procédures de contrôle et de surveillance proposées,
- en tant que de besoin, les mesures de prévention de la détérioration de la qualité de l'eau et les mesures en vue de prévenir ou de réduire au minimum la pollution de l'air et du sol,

- une étude de l'état du terrain de la zone de stockage susceptible de subir des dommages dus à l'installation de stockage de déchets,
- les éléments issus de l'étude de danger propres à prévenir les risques d'accident majeur en conformité avec les dispositions prévues par l'arrêté du 19 avril 2010 relatif à la gestion des déchets des industries extractives et applicable aux installations classées pour la protection de l'environnement soumises à autorisation et aux installations de gestion de déchets provenant des mines ou carrières.

7 . Prévention des nuisances sonores et des émissions lumineuses

7.1 Dispositions générales

Article 71.1 - Aménagements

L'installation est construite, équipée et exploitée de façon que son fonctionnement ne puisse être à l'origine de bruits transmis par voie aérienne ou solidienne, de vibrations mécaniques susceptibles de compromettre la santé ou la sécurité du voisinage ou de constituer une nuisance pour celle-ci.

Les prescriptions de l'arrêté ministériel du 23 janvier 1997 modifié relatif à la limitation des bruits émis dans l'environnement par les installations relevant du livre V titre I du Code de l'Environnement, ainsi que les règles techniques annexées à la circulaire du 23 juillet 1986 relative aux vibrations mécaniques émises dans l'environnement par les installations classées sont applicables.

Article 71.2 - Véhicules et engins

Les véhicules de transport, les matériels de manutention et les engins de chantier utilisés à l'intérieur de l'établissement, et susceptibles de constituer une gêne pour le voisinage, sont conformes aux dispositions des articles R. 571-1 à R. 571-24 du code de l'environnement, à l'exception des matériels destinés à être utilisés à l'extérieur des bâtiments visés par l'arrêté du 18 mars 2002 modifié, mis sur le marché après le 4 mai 2002, soumis aux dispositions dudit arrêté.

Article 71.3 - Appareils de communication

L'usage de tout appareil de communication par voie acoustique (sirènes, avertisseurs, haut-parleurs ...) gênant pour le voisinage est interdit sauf si leur emploi est exceptionnel et réservé à la prévention ou au signalement d'incidents graves ou d'accidents.

7.2 Niveaux acoustiques

Article 72.1 - Valeurs Limites d'émergence

L'émergence est définie comme étant la différence entre les niveaux de bruit mesurés lorsque l'établissement est en fonctionnement et lorsque l'établissement est à l'arrêt.

Les émissions sonores dues aux activités des installations ne doivent pas engendrer une émergence supérieure aux valeurs admissibles fixées dans le tableau ci-après, dans les zones à émergence réglementée(*).

Niveau de bruit ambiant existant dans les zones à émergence réglementée (incluant le bruit de l'établissement)	Emergence admissible pour la période allant de 7 h à 22 h, sauf dimanches et jours fériés	Emergence admissible pour la période allant de 22 h à 7 h, ainsi que les dimanches et jours fériés
Supérieur à 35 dB(A) et inférieur ou égal à 45 dB (A)	6 dB(A)	4 dB(A)
Supérieur à 45 dB(A)	5 dB(A)	3 dB(A)

Article 7.2.2 - Niveaux limites de bruit en limites d'exploitation

Les niveaux limites de bruit ne doivent pas dépasser en limite de propriété de l'établissement les valeurs suivantes pour les différentes périodes de la journée :

PERIODES	PÉRIODE DE JOUR Allant de 7h à 22h, (sauf dimanches et jours fériés)	PÉRIODE DE NUIT Allant de 22h à 7h, (ainsi que dimanches et jours fériés)
Niveau sonore limite admissible	70 dB(A)	60 dB(A)

Article 7.2.3 - Contrôle des niveaux sonores

Les mesures sont effectuées selon la méthode définie en annexe de l'arrêté du 23 janvier 1997. Ces mesures sont effectuées par un organisme qualifié dans des conditions représentatives du fonctionnement de l'installation sur une durée d'une demi-heure au moins.

Une mesure des émissions sonores est effectuée aux frais de l'exploitant par un organisme qualifié, notamment à la demande du préfet, si l'installation fait l'objet de plaintes ou en cas de modification de l'installation susceptible d'impacter le niveau de bruit généré dans les zones à émergence réglementée.

Un contrôle des niveaux sonores est effectué lors de la première campagne de concassage effectuée après la notification de l'arrêté modifiant les conditions d'exploiter de la carrière.

Un contrôle est ensuite effectué tous les cinq ans ou lors de toute modification de configuration des opérations d'extraction ou de concassage (déplacement du concasseur par exemple).

Article 7.2.4 - Vibrations

En cas d'émissions de vibrations mécaniques gênantes pour le voisinage ainsi que pour la sécurité des biens ou des personnes, les points de contrôle, les valeurs des niveaux limites admissibles ainsi que la mesure des niveaux vibratoires émis seront déterminés suivant les spécifications des règles techniques annexées à la circulaire ministérielle n° 23 du 23 juillet 1986 relative aux vibrations mécaniques émises dans l'environnement par les installations classées.

7.3 Émissions lumineuses

L'exploitation ne devra pas être à l'origine d'émissions lumineuses susceptibles d'avoir une incidence sur le voisinage ou sur la sécurité des tiers à l'extérieur du site.

8 . PRÉVENTION DES RISQUES

8.1 Connaissance et étiquetage des produits dangereux

Sans préjudice des dispositions du code du travail, l'exploitant conserve les documents lui permettant de connaître la nature, les dangers et les risques que présentent les produits dangereux ou contenant des substances et préparations dangereuses mentionnées à l'article R.511-10 du code de l'environnement, présents dans l'installation, en particulier :

- les fiches de données de sécurité prévues par l'article R. 4624-4 du code du travail,
- les fiches d'information relatives aux substances et préparations dangereuses mentionnées à l'article R. 511-10 du code de l'environnement le cas échéant.

Les fûts, réservoirs et autres emballages portent en caractères très lisibles le nom des substances et mélanges, et s'il y a lieu, les éléments d'étiquetage conformément au règlement n°1272/2008 dit CLP ou le cas échéant à la réglementation sectorielle applicable aux produits considérés.

8.2 Localisation des stocks de substances et mélanges dangereux

L'inventaire et l'état des stocks des substances et mélanges susceptibles d'être présents dans l'établissement (nature, état physique, quantité, emplacement) dans un registre, auquel est annexé un plan général des stockages.

Ce registre est tenu à la disposition des services d'incendie et de secours et de l'inspection des installations classées. Les réservoirs ou récipients contenant des produits incompatibles ne sont pas associés à une même rétention.

8.3 Formation du personnel

Une formation particulière est assurée pour le personnel affecté à la manipulation des équipements, déchets, produits, susceptibles de porter atteinte à la sécurité des personnes dans l'environnement.

Elle doit notamment comporter :

- toute information utile sur les produits manipulés et les risques qu'ils présentent,
 - les explications nécessaires pour la bonne compréhension des consignes générales et des consignes spécifiques liées à leur poste,
 - le comportement à avoir en cas d'incident sur le site et évacuation du personnel et des entreprises extérieures présentes sur le site en cas d'incendie,
 - les gestes pour l'utilisation des équipements de lutte contre l'incendie et en particulier l'utilisation des stocks de matériaux ou de terre permettant l'étouffement du feu (opération réalisée à l'aide des chargeurs),
 - les actions à entreprendre pour rendre accessible le site et permettre l'intervention des services d'incendie et de secours,
 - des exercices périodiques de simulation d'application des consignes prévues dans le présent arrêté.
- Le responsable de l'établissement veille à la formation de son personnel en respectant les échéances des formations initiales et des recyclages.

8.4 Incendies et explosion

Les installations sont pourvues d'équipements de lutte contre l'incendie adaptés et conformes aux normes en vigueur. Ces matériels sont maintenus en bon état et vérifiés au moins une fois par an.

Chaque engin mobile utilisé sur la carrière est doté d'un extincteur.

Des extincteurs appropriés aux risques et conformes aux normes en vigueur, bien visibles et facilement accessibles, sont également disponibles à proximité des installations à risques d'incendie (stockage de produits combustibles, armoires électriques...).

Les rapports d'entretien et de vérification sont tenus à la disposition de l'inspection des installations classées .

9 . CONDITIONS DE REMISE EN ÉTAT

9.1 Cessation d'activité

Article 9.1.1 - Arrêt des travaux d'extraction

L'extraction des matériaux commercialisables ne doit plus être réalisée 2 années avant la fin de la présente autorisation. Cette période étant réservée à la finalisation des travaux de remise en état.

Article 9.1.2 - Notification de la cessation d'activité

L'exploitant doit notifier la date de la cessation d'activité, au Préfet, 6 mois avant la mise à l'arrêt définitif de l'installation.

La notification indique les mesures prises ou prévues pour assurer la mise en sécurité du site. Ces mesures comportent notamment :

- l'évacuation des produits dangereux et des déchets présents sur le site,
- des interdictions ou limitations d'accès au site,
- la suppression des effets de l'installation sur son environnement.

L'exploitant est tenu de transmettre au Préfet un mémoire précisant les travaux de remise en état et les mesures prises ou prévues pour assurer la protection des intérêts L.511-1 du code de l'environnement compte tenu de l'usage définitif : zone naturelle.

Le mémoire rappelle les enjeux écologiques du site identifiés lors de la demande d'autorisation et les engagements pris par l'exploitant afin d'assurer la vocation ultérieure du site .

Le mémoire est accompagné :

- des relevés des plans et éléments documentaires permettant de vérifier le respect de la séquence « éviter-réduire-compenser » décrite au paragraphe 2.1 du présent arrêté,
- des relevés écologiques effectués pendant la période d'exploitation,
- d'un recensement des incidents et accidents survenus pendant la phase d'exploitation et susceptibles d'interférer dans les travaux de remise en état,
- d'un plan topographique à jour de la carrière dans un rayon de 50 m autour du périmètre autorisé,
- de photographies,
- de tous autres documents de nature à préciser et compléter ce mémoire.

9.2 Remise en état du site

Article 9.2.1 - Conditions générales

La remise en état doit être achevée au plus tard à l'échéance de la présente autorisation sauf dans le cas d'un renouvellement ou d'une prolongation d'exploiter demandé par l'exploitant dans les conditions prévues par la réglementation.

La remise en état et l'aménagement des terrains devront être conduits conformément au dossier de demande d'autorisation initial.

Article 9.2.2 - Nature de la remise en état

La remise en état est réalisée par remblaiement par des matériaux inertes conformément aux plans du dossier initial.

L'exploitant est tenu de supprimer toute structure et engins n'ayant plus d'utilité.

En particulier les déchets doivent être éliminés conformément à la réglementation en vigueur.

Article 9.2.3 - Description de la remise en état

Le principe général est de raccorder les remblais au terrain existant. Le carreau de la carrière est remblayé de manière à lui donner une pente compatible avec les bordures du terrain naturel.

L'ensemble de la zone sera reboisée avec des espèces locales selon les prescriptions de l'ONF, gestionnaire de la forêt.

De la terre végétale sera remise en place selon les instructions de l'ONF (position, épaisseur). Les essences plantées seront locales, adaptées aux conditions du site. »

Article 2 : Modalités d'exécution

Les frais inhérents à l'application des prescriptions du présent arrêté sont à la charge de l'exploitant.

Article 3 : Délais et voies de recours :

Le présent arrêté sera notifié au président de la SAS Carrière Zanetto , dont le siège social est situé 1200 route de Gravin 74300 MAGLAND.

Conformément à l'article L. 514-6 du code de l'environnement, le présent arrêté est soumis à un contentieux de pleine juridiction.

La présente décision peut être déférée auprès du Tribunal administratif de Grenoble par le biais du portail « Télérecours citoyens » accessible au public à l'adresse Internet www.telerecours.fr :

1° Par les tiers intéressés en raison des inconvénients ou des dangers que le fonctionnement de l'installation présente pour les intérêts mentionnés aux articles L. 211-1 et L. 511-1, dans un délai de quatre mois à compter du premier jour de la publication ou de l'affichage de la présente décision,

2° Par l'exploitant, dans un délai de deux mois à compter de la date à laquelle la décision lui a été notifiée.

La présente décision peut faire l'objet d'un recours gracieux ou hiérarchique dans le délai de deux mois. Ce recours administratif prolonge de deux mois les délais mentionnés aux 1° et 2°.

Les tiers qui n'ont acquis ou pris à bail des immeubles ou n'ont élevé des constructions dans le voisinage d'une installation classée que postérieurement à l'affichage ou à la publication de l'arrêté portant enregistrement de cette installation ou atténuant les prescriptions primitives ne sont pas recevables à déférer le dit arrêté à la juridiction administrative.

Article 4 : Publicité :

En vue de l'information des tiers :

- une copie du présent arrêté est déposée à la mairie de la commune de Magland et peut y être consultée,
- un extrait du présent arrêté est affiché à la mairie de la commune de Magland pendant une durée minimum d'un mois ; procès-verbal de l'accomplissement de cette formalité est dressé par les soins du maire,
- le présent arrêté est publié sur le site internet de la préfecture de la Haute-Savoie pendant une durée minimale de quatre mois.

Article 5 : Exécution :

Madame la secrétaire générale de la préfecture de la Haute-Savoie et monsieur le directeur régional de l'environnement, de l'aménagement et du logement chargé de l'inspection des installations classées sont chargés, chacun en ce qui le concerne, de l'exécution du présent arrêté dont une copie sera adressée au Maire de Magland.

Pour le Préfet,
La secrétaire générale,



Florence GOUACHE

ANNEXE 1 de l'arrêté n° PAIC-2020-0086 du 20 novembre 2020
Plan de localisation

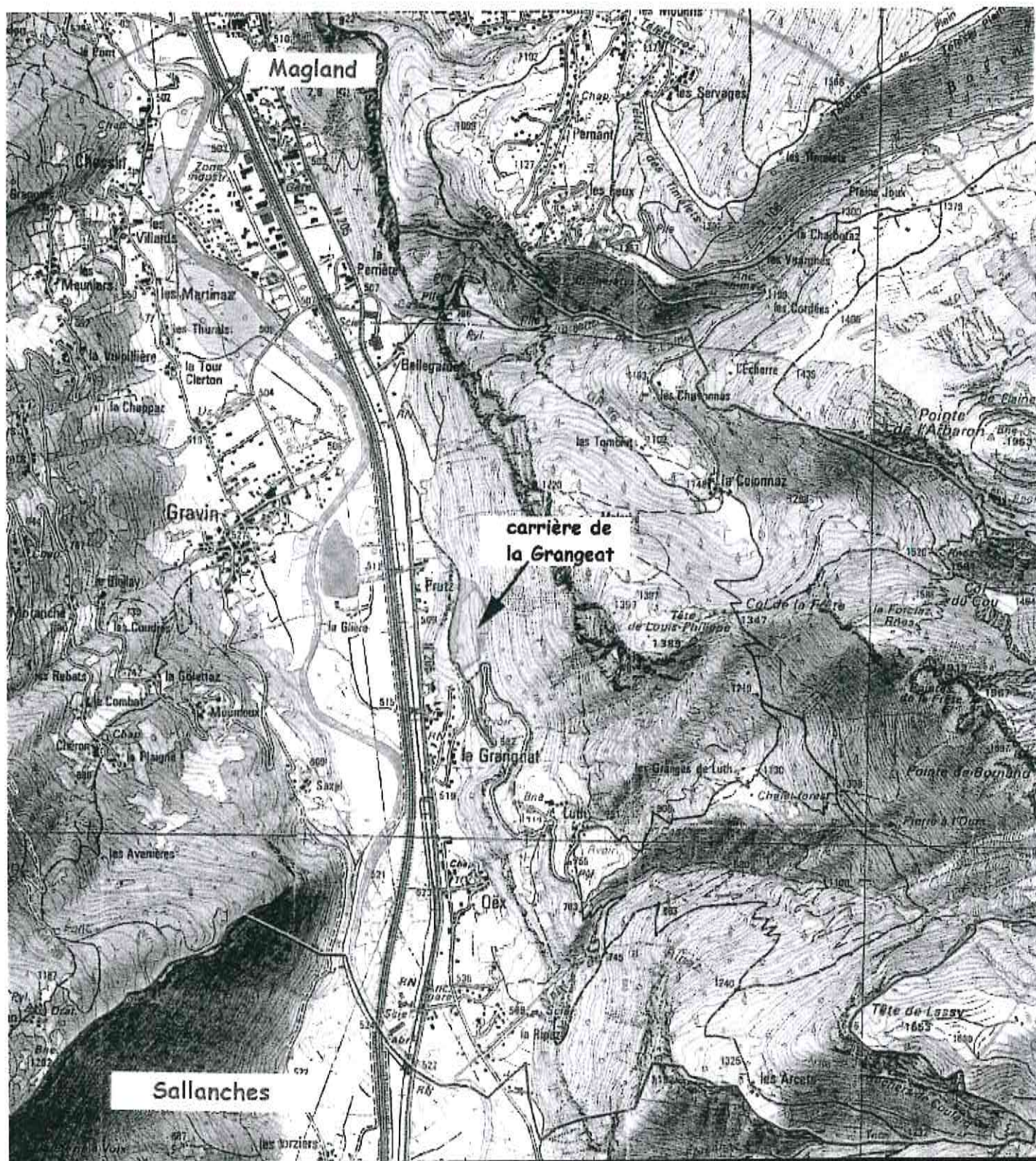

ANNEXE 2 de l'arrêté n°PAIC-2020-0086 du 20 novembre 2020
Périmètre d'extraction et d'autorisation

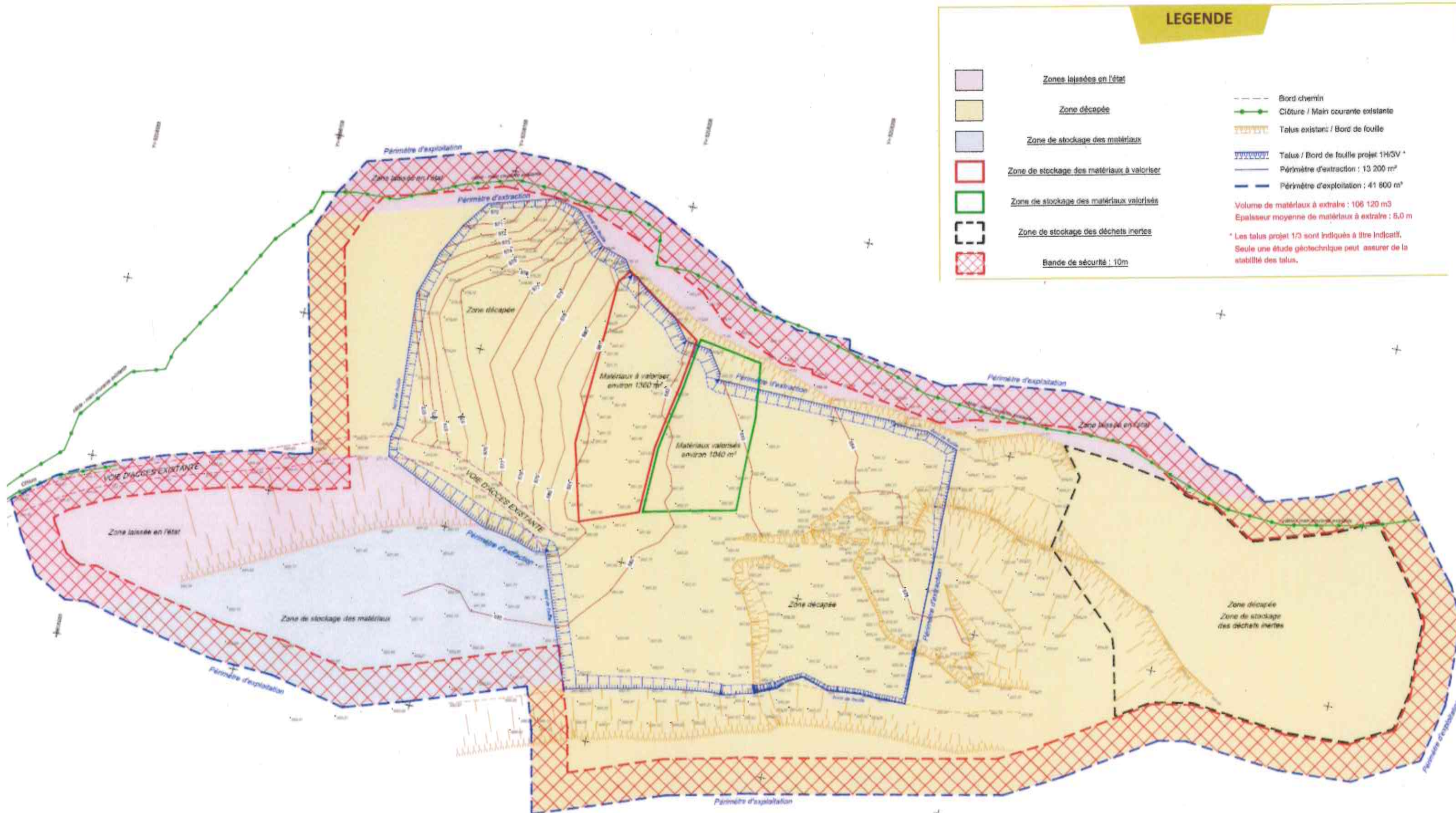











LEGENDE

- Zones laissées en l'état
 - Zone décapée
 - Zone de stockage des matériaux
 - Zone de stockage des matériaux à valoriser
 - Zone de stockage des matériaux valorisés
 - Zone de stockage des déchets inertes
 - Bande de sécurité : 10m
 - Bord chemin
 - Clôture / Main courante existante
 - Talus existant / Bord de fouille
 - Talus / Bord de fouille projet 1H/3V *
 - Périmètre d'extraction : 13 200 m²
 - Périmètre d'exploitation : 41 800 m²
- Volume de matériaux à extraire : 106 120 m³
Épaisseur moyenne de matériaux à extraire : 5,0 m
- * Les talus projet 1/3 sont indiqués à titre indicatif. Seule une étude géotechnique peut assurer de la stabilité des talus.

ANNEXE 3 de l'arrêté n°PAIC-2020-0086 du 20 novembre 2020
Phasage d'exploitation

LEGENDE

-  Zone d'extraction
-  Zone remblayée - Extraction terminée
-  Zone de stockage des matériaux
-  Zone à remblayer
-  Bande de sécurité : 10m
-  Bord chemin
-  Clôture / Main courante existante
-  Talus existant / Bord de fouille
-  Talus / Bord de fouille projet 1H/3V*
-  Périmètre d'extraction : 13 200 m²
-  Périmètre d'exploitation : 41 500 m²
- Volume de matériaux à extraire : 106 120 m³
- Épaisseur moyenne de matériaux à extraire : 5,0 m
- * Les talus projet 1/3 sont indiqués à titre indicatif. Seule une étude géotechnique peut assurer de la stabilité des talus.

Rattachements:
Planimétrie : Méthode GPS TERIA
Système Lambert 93 (CC46)
Altimétrie : Méthode GPS TERIA
NGF-IGN50 (réf. RNF09)
Différence d'altitude entre les plans de 2002 et de 2019 : +65,6 m

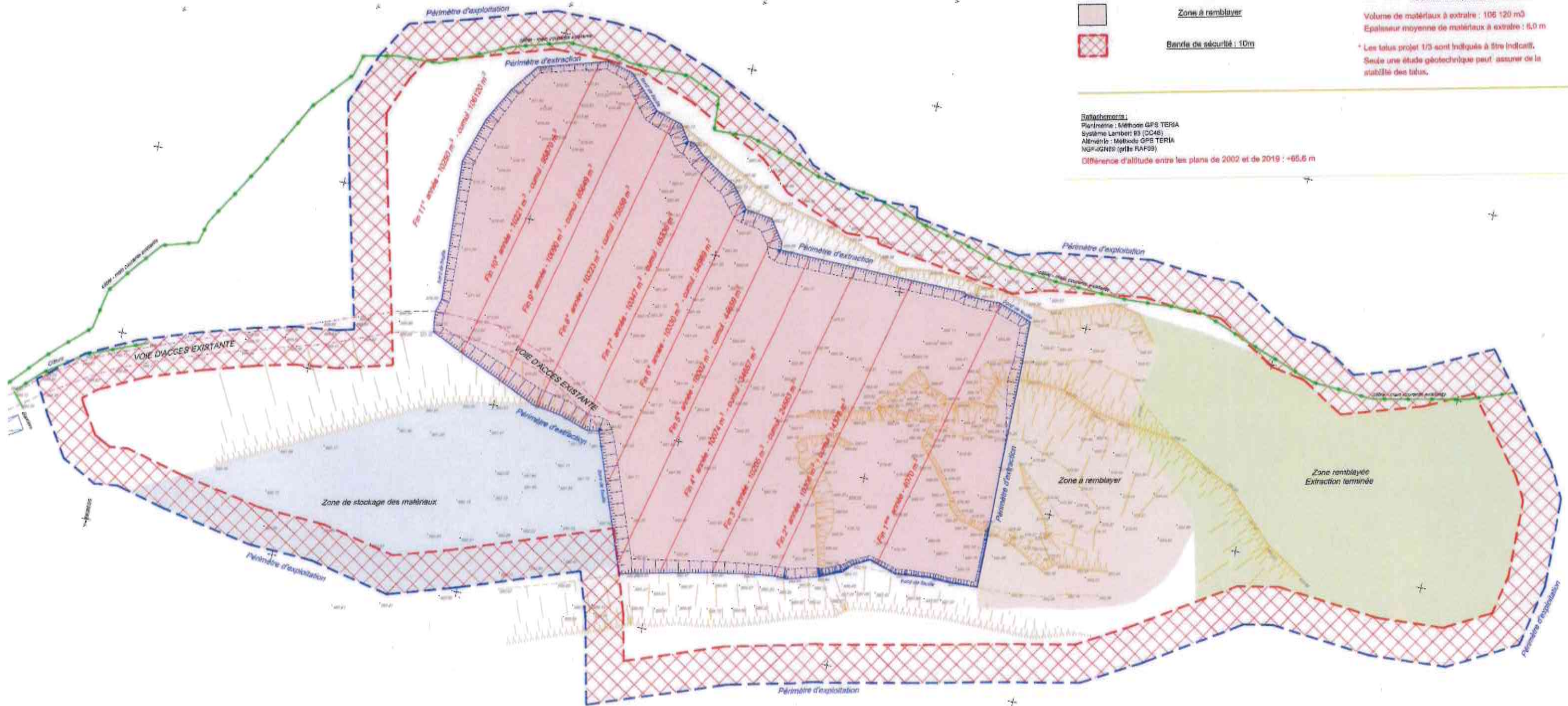

ANNEXE 4 de l'arrêté n°PAIC-2020-0086 du 20 novembre 2020
Critères d'admission pour les déchets inertes
soumis à la procédure d'acceptation préalable

Paramètre	Valeur limite à respecter (mg/kg de matière sèche)
As	0,5
Ba	20
Cd	0,04
Cr total	0,5
Cu	2
Hg	0,01
Mo	0,5
Ni	0,4
Pb	0,5
Sb	0,06
Sc	0,1
Zn	4
Chlorure (1)	800
Fluorure	10
Sulfate (1)	1000 (2)
Indice phénols	1
COT (carbone organique total) sur éluat (3)	500
FS (fraction soluble) (1)	4000

1) Si le déchet ne respecte pas au moins une des valeurs fixées pour le chlorure, le sulfate ou la fraction soluble, le déchet peut être encore jugé conforme aux critères d'admission s'il respecte soit les valeurs associées au chlorure et au sulfate, soit celle associée à la fraction soluble.

(2) Si le déchet ne respecte pas cette valeur pour le sulfate, il peut être encore jugé conforme aux critères d'admission si la lixiviation ne dépasse pas les valeurs suivantes : 1 500 mg/l à un ratio L/S = 0,1 l/kg et 6 000 mg/kg de matière sèche à un ratio L/S = 10 l/kg. Il est nécessaire d'utiliser l'essai de percolation NF CEN/TS 14405 pour déterminer la valeur lorsque L/S = 0,1 l/kg dans les conditions d'équilibre initial ; la valeur correspondant à L/S = 10 l/kg peut être déterminée par un essai de lixiviation NF EN 12457-2 ou par un essai de percolation NF CEN/TS 14405 dans des conditions approchant l'équilibre local.

(3) Si le déchet ne satisfait pas à la valeur limite indiquée pour le carbone organique total sur éluat à sa propre valeur de pH, il peut aussi faire l'objet d'un essai de lixiviation NF EN 12457-2 avec un pH compris entre 7,5 et 8,0. Le déchet peut être jugé conforme aux critères d'admission pour le carbone organique total sur éluat si le résultat de cette détermination ne dépasse pas 500 mg/kg de matière sèche.

Annexe II de l'arrêté du 12 décembre 2014 relatif aux conditions d'admission des déchets inertes dans les installations relevant des rubriques 2515, 2516, 2517 et dans les installations de stockage de déchets inertes relevant de la rubrique 2760 de la nomenclature des installations classées

Table des matières

1 . Portée de l'autorisation et conditions générales.....	3
1.1 Bénéficiaire et portée de l'autorisation.....	3
Article 1.1.1 - Exploitant titulaire de l'autorisation.....	3
Article 1.1.2 - Installations non visées par la nomenclature ou soumises à déclaration ou soumises a enregistrement.....	4
1.2 Nature des installations.....	4
Article 1.2.1 - Liste des installations concernées par une rubrique de la nomenclature des installations classées ou par une rubrique de la nomenclature loi sur l'eau.....	4
Article 1.2.2 - Durée de l'autorisation.....	5
1.3 Conformité au dossier de demande d'autorisation.....	5
1.4 Garanties financières.....	5
Article 1.4.1 - Objet des garanties financières.....	5
Article 1.4.2 - Montant des garanties financières.....	6
Article 1.4.3 - Établissement des garanties financières.....	6
Article 1.4.4 - Renouvellement des garanties financières.....	6
Article 1.4.5 - Actualisation des garanties financières.....	6
Article 1.4.6 - Modification du montant des garanties financières.....	6
Article 1.4.7 - Absence de garanties financières.....	6
Article 1.4.8 - Appel des garanties financières.....	7
Article 1.4.9 - Levée de l'obligation de garanties financières.....	7
1.5 Modifications et cessation d'activité.....	7
Article 1.5.1 - Modification du champ de l'autorisation.....	7
Article 1.5.2 - Équipements abandonnés.....	8
Article 1.5.3 - Transfert sur un autre emplacement.....	8
Article 1.5.4 - Renouvellement/extension.....	8
Article 1.5.5 - Changement d'exploitant.....	8
1.6 Réglementation.....	8
Article 1.6.1 - Réglementation applicable (liste non exhaustive).....	8
Article 1.6.2 - Respect des autres législations et réglementations.....	9
2 . GESTION DE L'ÉTABLISSEMENT.....	9
2.1 Exploitation des installations.....	9
Article 2.1.1 - Objectifs généraux.....	9
Article 2.1.2 - Consignes d'exploitation.....	10
2.2 Intégration dans le paysage.....	10
Article 2.2.1 - Propreté.....	10
Article 2.2.2 - Esthétique.....	11
2.3 Danger ou nuisance non prévenu.....	11
2.4 Déclaration Incidents ou accidents et rapport.....	11
2.5 Suivi des résultats de l'autosurveillance.....	11
2.6 Dispositions préliminaires a l'exploitation.....	11
Article 2.6.1 - Bornage.....	11
Article 2.6.2 - Panneaux.....	12
Article 2.6.3 - Accès à la voirie publique.....	12
Article 2.6.4 - Réseau de dérivation des eaux de pluie.....	12
2.7 Déclaration annuelle des émissions et des transferts des polluants et des déchets.....	12

2.8	Récapitulatif des documents tenus à la disposition de l'inspection.....	12
2.9	Récapitulatif des documents à transmettre à l'inspection.....	13
3	Conduite de l'exploitation.....	14
3.1	Dispositions générales.....	14
	Article 3.1.1 - Horaires d'ouverture.....	14
	Article 3.1.2 - Sécurité.....	14
	Article 3.1.3 - Clôture et barrière.....	14
3.2	Plans.....	14
	Article 3.2.1 - Plan d'exploitation.....	14
	Article 3.2.2 - Plan de référencement des zones de remblaiement.....	15
3.3	Phasage.....	15
3.4	Extraction des matériaux.....	15
	Article 3.4.1 - Conditions d'exploitation.....	15
	Article 3.4.2 - Suivi de la stabilité.....	15
3.5	Stockage et traitement des matériaux extraits.....	16
3.6	Remblaiement.....	16
	Article 3.6.1 - Généralités.....	16
	Article 3.6.2 - Plan topographique.....	16
3.7	TRANSPORT DES MATÉRIAUX.....	17
3.8	CONDITIONS D'ADMISSION DES DÉCHETS INERTES.....	17
	Article 3.8.1 - Déchets admissibles.....	17
	Article 3.8.2 - Document préalable.....	19
	Article 3.8.3 - Procédure d'acceptation préalable.....	19
	Article 3.8.4 - Contrôles d'admission.....	19
	Article 3.8.5 - Accusé de réception et refus de déchets.....	20
	Article 3.8.6 - Registre d'admission.....	20
	Article 3.8.7 - Lutte contre les plantes invasives.....	21
4	PRÉVENTION DE LA POLLUTION ATMOSPHÉRIQUE.....	21
4.1	Dispositions générales.....	21
4.2	Envois de poussières.....	22
4.3	Plan de surveillance des émissions de poussières dans l'environnement.....	22
	Article 4.3.1 - Plan de surveillance.....	22
	Article 4.3.2 - Contenu du plan de surveillance.....	22
	Article 4.3.3 - Suivi des retombées de poussières.....	22
	Article 4.3.4 - Bilan des suivis de retombées de poussières.....	23
5	Protection des ressources en eaux et des milieux aquatiques.....	23
5.1	Prévention des pollutions accidentelles.....	23
5.2	Prélèvements et consommations d'eau.....	24
	Article 5.2.1 - Conditions d'alimentation en eau.....	24
	Article 5.2.2 - Rejets d'eau dans le milieu naturel.....	24
	Article 5.2.3 - Eaux usées.....	24
	Article 5.2.4 - Eaux pluviales.....	24
6	DÉCHETS PRODUITS SUR LE SITE.....	24
6.1	Dispositions générales.....	24
6.2	Séparation des déchets.....	25
6.3	Conception et exploitation des installations d'entreposage internes des déchets	25
6.4	Déchets gérés à l'extérieur de l'établissement.....	25
6.5	Déchets gérés à l'intérieur de l'établissement.....	26

6.6	Registre.....	26
6.7	Transport.....	26
6.8	Plan de gestion des déchets inertes et terres non polluées.....	26
7	Prévention des nuisances sonores et des émissions lumineuses.....	27
7.1	Dispositions générales.....	27
	Article 7.1.1 - Aménagements.....	27
	Article 7.1.2 - Contrôles.....	27
	Article 7.1.3 - Véhicules et engins.....	27
	Article 7.1.4 - Appareils de communication.....	28
7.2	Niveaux acoustiques.....	28
	Article 7.2.1 - Valeurs Limites d'émergence.....	28
	Article 7.2.2 - Niveaux limites de bruit en limites d'exploitation.....	28
	PÉRIODE DE JOUR.....	28
	PÉRIODE DE NUIT.....	28
	Article 7.2.3 - Contrôle des niveaux sonores.....	28
	Article 7.2.4 - Vibrations.....	29
7.3	Émissions lumineuses.....	29
8	PRÉVENTION DES RISQUES.....	29
8.1	Connaissance et étiquetage des produits dangereux.....	29
8.2	Localisation des stocks de substances et mélanges dangereux.....	29
8.3	Formation du personnel.....	29
8.4	Incendies et explosion.....	30
9	CONDITIONS DE REMISE EN ÉTAT.....	30
9.1	Cessation d'activité.....	30
	Article 9.1.1 - Arrêt des travaux d'extraction.....	30
	Article 9.1.2 - Notification de la cessation d'activité.....	30
9.2	Remise en état du site.....	31
	Article 9.2.1 - Conditions générales.....	31
	Article 9.2.2 - Nature de la remise en état.....	31
	Article 9.2.3 - Description de la remise en état.....	31
	Les frais inhérents à l'application des prescriptions du présent arrêté sont à la charge de l'exploitant.....	32