

PRÉFET DE L'ISÈRE

**Direction départementale
de la protection des populations**

Grenoble, le 14 AVR. 2017

Service installations classées

Téléphone : 04 56 59 49 99

Mél : ddpp-ic@isere.gouv.fr

Affaire suivie par : Françoise Chavet

Téléphone : 04.56.59.49.34

Mél : francoise.chavet@isere.gouv.fr

ARRÊTE D'AUTORISATION

D'EXPLOITATION D'UNE CARRIÈRE

LIEU-DIT « BOIS DE PALENGE 2 » COMMUNE D'ARANDON-

Société PERRIN SAS

N°DDPP-IC-2017-04-11

Le préfet de l'Isère

**Chevalier de la Légion d'Honneur
Chevalier de l'Ordre National du Mérite**

VU le code de l'environnement, et notamment les titres 1^{er} et 4 des parties législative et réglementaire du livre V ;

VU le code minier et l'ensemble des textes pris pour l'application dudit code ;

VU l'ordonnance n° 2017-80 du 26 janvier 2017 relative à l'autorisation environnementale et notamment son article 15 ;

VU la loi n° 2001-44 du 17 janvier 2001 relative à l'archéologie préventive ;

VU la nomenclature des installations classées codifiée à l'annexe de l'article R 511-9 du code de l'environnement ;

VU l'arrêté ministériel du 22 septembre 1994 modifié relatif aux exploitations de carrière et aux installations de premier traitement des matériaux de carrière ;

VU l'arrêté ministériel du 23 janvier 1997 modifié relatif à la limitation des bruits émis dans l'environnement par les installations classées pour la protection de l'environnement ;

VU l'arrêté ministériel du 07 juillet 2009 relatif aux modalités d'analyse dans l'air et dans l'eau dans les ICPE et aux normes de référence ;

VU l'arrêté ministériel du 19 avril 2010 relatif à la gestion des déchets des industries extractives ;

VU l'arrêté ministériel du 31 juillet 2012 relatif aux modalités de constitution des garanties financières prévues à l'article R.516-1 du code de l'environnement ;

VU le schéma départemental des carrières de l'Isère approuvé par l'arrêté préfectoral n° 2004-1285 du 11 février 2004 ;

VU l'arrêté préfectoral n°2007-00614 du 25 janvier 2007 autorisant la Société Perrin à exploiter une carrière de sables et graviers au lieu-dit « Bois de Palenge » ;

VU l'arrêté préfectoral du 16 décembre 2016 autorisant la Société Perrin à exploiter des installations de premier traitement des matériaux au lieu dit « Bois de Palenge » ;

VU la demande et les pièces jointes déposées le 26 mai 2016 par la Société PERRIN SAS dont le siège social est situé 102 route de Lyon - 38510 Morestel, représentée par Madame Marie-Lise PERRIN directeur général, à l'effet d'être autorisée à exploiter une carrière sur le territoire de la commune d'Arandon au lieu-dit « Bois de Palenge » ;

VU l'avis de l'autorité environnementale formulé le 19/08/2016 sur le dossier de demande d'autorisation précité ;

VU les observations présentées lors de l'enquête publique et les conclusions du commissaire-enquêteur ;

VU le mémoire en réponse de l'exploitant au commissaire enquêteur du 28/11/2016 ;

VU les avis exprimés lors de la consultation administrative ;

VU les délibérations des conseils municipaux des communes concernées : Arandon (16/11/2016), Creys Mépieu (3/11/2016), Courtenay (23/10/2016) ;

VU l'arrêté préfectoral n°38-2016 12 05 009 du 05 décembre 2016 portant dérogation aux dispositions de l'article L.411-1 du code de l'environnement relatif à la destruction, la perturbation intentionnelle de spécimens d'espèces animales protégées, la destruction, l'altération ou la dégradation de sites de reproduction ou d'aires de repos d'espèces animales protégées ;

VU le rapport de la direction régionale de l'environnement, de l'aménagement et du logement Auvergne-Rhône-Alpes en date du 8 février 2017 adressé le 28 février 2017 ;

VU la lettre du 28 février 2017 invitant l'exploitant à se faire entendre par la CDNPS et lui communiquant les propositions de l'inspection des installations classées ;

VU l'avis de la commission départementale de la nature des paysages et des sites formation spécialisées des carrières du 21 mars 2017 ;

CONSIDÉRANT que les niveaux d'émergence sonores ne sont pas significatifs du fait du profil en fosse de la carrière et des merlons

CONSIDÉRANT que les engins de chantier disposeront de système de recul avec une tonalité type « cri du lynx » ;

CONSIDÉRANT qu'en matière d'impact lié au trafic routier la carrière sera desservie par l'accès actuel commun aux sites des installations de traitement de matériaux et de la carrière de Palenge 1 ;

CONSIDÉRANT qu'un convoyeur à bandes pour le charroi des matériaux extraits ainsi qu'un décroqueur de roue sans eau afin de nettoyer les roues des véhicules seront installés ;

CONSIDÉRANT qu'afin de prendre en compte l'impact des tirs de mine sur la ferme voisine de l'Epau, en raison de la présence d'un troupeau de chevaux, le propriétaire sera informé la veille des tirs et qu'un capteur de vibrations sera mis en place au niveau de la parcelle 11 ;

CONSIDÉRANT que des merlons de protection visuelle et acoustique seront aménagés en périphérie des zones exploitées et que la périphérie du site sera plantée d'essence locale en pied de merlons ;

CONSIDÉRANT qu'à l'issue de l'exploitation, l'excavation sera remblayée jusqu'au terrain naturel (240 m NGF) de l'excavation avec une grande partie restituée à l'usage agricole et que certaines zones seront boisées de manière à recréer une trame bocagère ;

CONSIDÉRANT qu'une convention a été signée avec la chambre d'agriculture le 14 février 2017 ;

CONSIDÉRANT que des mesures compensatoires aux impacts résiduels sur le milieu naturel sont reprises dans l'arrêté portant dérogations d'espèces protégées ;

CONSIDÉRANT que l'alinéa 2 de l'article 15 de l'ordonnance n°2017-80 du 26 janvier 2017 susvisée prévoit, d'une part, que les demandes d'autorisation au titre du chapitre IV du titre I^{er} du livre II ou du chapitre II du titre I^{er} du livre V du code de l'environnement, régulièrement déposées avant le 1^{er} mars 2017 sont instruites et délivrées selon les dispositions législatives et réglementaires dans leur rédaction antérieure à l'entrée en vigueur de l'ordonnance précitée, et, d'autre part, qu'après leur délivrance, le régime prévu au 1^{er} alinéa de l'article 15 de cette même ordonnance leur est applicable ;

CONSIDÉRANT par conséquent, que la présente autorisation sera, après sa délivrance, considérée comme une autorisation environnementale relevant du chapitre unique du titre VIII du livre 1^{er} du code de l'environnement et que les dispositions de ce chapitre lui seront dès lors applicables ;

CONSIDÉRANT qu'aux termes de l'article L 512-1 du code de l'environnement, l'autorisation ne peut être accordée que si les dangers ou inconvénients de l'installation peuvent être prévenus par des mesures que spécifie l'arrêté préfectoral .

CONSIDÉRANT que les conditions d'aménagement et d'exploitation, telles qu'elles sont définies par le présent arrêté, permettent de prévenir les dangers et inconvénients de l'installation pour les intérêts mentionnés à l'article L 511-1 du code de l'environnement, notamment pour la commodité du voisinage, pour la santé, la sécurité, la salubrité publique et pour la protection de la nature et de l'environnement

CONSIDÉRANT qu'un projet d'arrêté a été adressé au pétitionnaire le 31 mars 2017 afin de recueillir son avis ;

CONSIDÉRANT l'accord de la société PERRIN SAS, formulé par courriel du 7 avril 2017, concernant le projet soumis pour avis ;

Sur proposition de la secrétaire générale de la préfecture de l'Isère,

AR R E T E :

TITRE I – DISPOSITIONS ADMINISTRATIVES

ARTICLE 1 : BÉNÉFICIAIRE ET PORTÉE DE L'AUTORISATION

La société PERRIN SAS dont le siège social est situé 102, route de Lyon – 38510 MORESTEL représentée par son directeur général Mme Marie-Lise PERRIN, est autorisée, sous réserve du strict respect des prescriptions du présent arrêté, à exploiter une carrière à ciel ouvert de sables et graviers portant sur partie ou la totalité de la surface des parcelles suivantes :

Cadastre	COMMUNES/LIEU-DIT	Superficie totale
Section [AH] N°de parcelle [10]	Arandon / Bois de Palenge	[9] ha [47] a [05] ca
Section [AH] N° de parcelle [69]	Arandon / Bois de Palenge	[6] ha [95] a [51] ca
TOTAL		[16] ha [42] a [56] ca

Un plan cadastral précisant les parcelles concernées est annexé au présent arrêté. Le centre de la carrière a pour coordonnées (système Lambert 93) X= 45.708787 m et Y= 5.410021 m.

L'autorisation porte sur les activités suivantes :

RUBRIQUE I.C.P.E	DÉSIGNATION DES ACTIVITÉS	A/E/D	DESCRIPTION
2510.1	Exploitation de carrières	A	Volume total = 3 416 000 t = 1 708 000 m ³ Production moyenne annuelle = 170 800 t Production de pointe annuelle = 256 200 t S _{extraction} = 11,23 ha
2517.2	Station de transit de produits minéraux ou de déchets inertes. la superficie de l'aire de transit étant supérieure à 10 000 m ² mais inférieure ou égale à 30 000 m ² .	E	Surface de transit <30 000 m ²

A : autorisation – E : enregistrement

ARTICLE 2 : INSTALLATIONS NON CLASSÉES OU SOUMISES À DÉCLARATION

Les prescriptions générales du présent arrêté s'appliquent à toutes les installations exploitées dans l'établissement par le pétitionnaire, qu'elles relèvent ou non de la nomenclature des installations classées.

ARTICLE 3 : DURÉE DE L'AUTORISATION

L'autorisation est accordée pour une durée de 25 ans, à dater de la notification du présent arrêté. La remise en état est incluse dans la durée d'autorisation. L'extraction de matériaux commercialisables ne doit plus être réalisée après 20 ans pour permettre l'achèvement de la remise en état du site sur une durée de 5 ans.

Le cas échéant, la durée de validité de l'autorisation peut être prolongée à concurrence du délai d'exécution des prescriptions archéologiques édictées par le préfet de région en application du décret n° 2004-490 du 3 juin 2004 pris pour l'application de la loi n° 2001-44 du 17 janvier 2001 modifiée et relatif aux procédures administratives et financières en matière d'archéologie préventive.

ARTICLE 4 : PÉREMPTION DE L'AUTORISATION

Le présent arrêté cesse de produire effet lorsque les installations n'ont pas été mises en service dans le délai de trois ans ou n'ont pas été exploitées durant deux années consécutives, sauf cas de force majeure.

ARTICLE 5 : GARANTIES FINANCIÈRES

L'autorisation d'exploiter est conditionnée par la constitution effective des garanties financières dont le montant est fixé à l'article 6 ci-dessous.

Le préfet fait appel aux garanties financières :

- soit en cas de non-respect des prescriptions de l'arrêté préfectoral en matière de remise en état après intervention de la mesure de consignation prévue à l'article L 171-8 du code de l'environnement,
- soit en cas de disparition juridique de l'exploitant et d'absence de remise en état conforme au présent arrêté.

L'obligation de garanties financières n'est pas limitée à la durée de validité de l'autorisation. Elle est levée après la cessation d'exploitation de la carrière, et après que les travaux de remise en état ont été réalisés.

Ce retour à une situation normale est constaté, dans le cadre de la procédure de cessation d'activité prévue aux articles R. 512-39-1 à R. 512-39-6 du code de l'environnement, par l'inspection des installations classées qui établit un procès verbal de fin de travaux.

En application de l'article R. 516-5 du code de l'environnement, l'obligation de garanties financières est levée par arrêté préfectoral après consultation des maires intéressés.

ARTICLE 6 : MONTANT DES GARANTIES FINANCIÈRES

Pour prendre en compte l'avancement de l'exploitation, le montant des garanties financières est calculé, pour assurer la remise en état globale du site, avec un pas de cinq ans.

Le montant des garanties financières permet d'assurer la remise en état de 4 phases selon le plan joint en annexe.

Le montant de références des garanties financières permettant d'assurer la remise en état maximale de la carrière au cours de chacune des périodes quinquennales est :

- 106 288,3 euros T.T.C, pour la première période, de T0 à T+5ans ;
- 107 039 euros T.T.C, pour la deuxième période, de T+5 à T+10ans ;
- 110 054,7 euros T.T.C, pour la troisième période, de T+10 à T+15ans ;
- 130 386,5 euros T.T.C, pour la quatrième période, de T+15 à T+20ans, qui se prolonge jusqu'à la levée de l'obligation de garanties financières par arrêté préfectoral.

L'indice TP01 connu au moment de la rédaction du dossier de demande d'autorisation est celui d'octobre 2015 et est de 101,7.

Un acte de cautionnement solidaire est établi conformément au modèle annexé à l'arrêté ministériel du 31 juillet 2012 relatif aux modalités de constitution des garanties financières prévues aux articles R. 516-1 et suivant du code de l'environnement et porte sur une durée minimale de 5 ans.

Le schéma d'exploitation et de remise en état en annexe présente les surfaces à exploiter et les modalités de remise en état pendant ces périodes.

L'extraction de matériaux commercialisables ne doit pas être réalisée 5 ans avant la date d'expiration de la présente autorisation. La commercialisation des produits finis et la remise en état finale du site sont achevés 6 mois avant la date d'expiration de l'autorisation.

ARTICLE 7 : DOSSIER PRÉALABLE AUX TRAVAUX D'EXTRACTION

Préalablement à l'extraction des matériaux proprement dite, l'exploitant est tenu d'adresser au Préfet un dossier préalable aux travaux d'extraction, en trois exemplaires, comprenant :

- le document établissant la constitution des garanties financières visé à l'article 5.1 du présent arrêté ;
- les documents attestant de l'exécution des mesures prévues à l'article 16 du présent arrêté ;

- le plan de gestion des déchets inertes et des terres non polluées résultant du fonctionnement de la carrière visé à l'article 23.4 du présent arrêté.

ARTICLE 8 : RENOUELEMENT

L'exploitation ne peut être poursuivie au-delà de l'échéance fixée à l'article 3 ci-dessus, qu'en vertu d'une nouvelle autorisation, qui doit être sollicitée au moins 24 mois avant la date d'expiration, si la continuité de l'exploitation doit être assurée.

ARTICLE 9 : MODIFICATIONS

Tout projet de modification des conditions d'exploitation de la carrière, allant à l'encontre des prescriptions du présent arrêté ou susceptible de porter atteinte à l'environnement, doit être porté préalablement à la connaissance de monsieur le préfet de l'Isère.

ARTICLE 10 : DIRECTION TECHNIQUE DES TRAVAUX

Le bénéficiaire de l'autorisation doit porter à la connaissance de la direction régionale de l'environnement, de l'aménagement et du logement Auvergne-Rhône-Alpes (unité départementale de l'Isère – 44 Avenue Marcelin Berthelot – 38030 Grenoble) le nom de la personne physique chargée de la direction technique des travaux. À défaut, le représentant légal de la Société PERRIN SA est réputé être chargé personnellement de cette direction.

ARTICLE 11 : DOCUMENTS TENUS A DISPOSITION DE L'INSPECTION

L'exploitant doit établir et tenir à jour un dossier comportant notamment les documents suivants :

- le dossier de demande d'autorisation initial, ainsi que les éventuels dossiers d'extension et de modification ;
- le plan mentionné à l'article 12 du présent arrêté ;
- les arrêtés préfectoraux et autres actes administratifs relatifs à l'exploitation ;
- tous les documents, enregistrement, résultats de vérification et registres répertoriés dans le présent arrêté ; ces documents peuvent être informatisés, mais dans ce cas des dispositions doivent être prises pour la sauvegarde des données ;
- tous les documents rédigés en application des dispositions du code du travail, des décrets n° 99-116 du 12 février 1999 relatif à l'exercice de la police des carrières et n° 80-331 du 7 mai 1980 portant règlement général des industries extractives.

Ce dossier doit être tenu à la disposition de l'inspection des installations classées sur le site durant toute la durée de l'exploitation.

ARTICLE 12 : REGISTRES ET PLANS

Un plan d'échelle adaptée à la superficie est établi par l'exploitant. Sur ce plan sont reportés :

- les limites du périmètre sur lequel porte le droit d'exploiter ainsi que de ses abords, dans un rayon de 50 mètres ;
- les bords de la fouille ;
- les courbes de niveau ;
- les cotes d'altitude des points significatifs (niveau du fond de fouille,) ;
- les zones défrichées, décapées, en cours d'exploitation, en cours de remise en état et remises en état ;
- l'emprise des infrastructures (voies d'accès, ouvrages et équipements connexes...) ; des stocks de matériaux et des terres de découvertes ;
- les zones de stockage de déchets inertes issus d'apports extérieurs.

Les surfaces S1, S2, S3 et S4 des différentes zones (exploitées, en cours d'exploitation, remise en état,...) sont consignées dans une annexe à ce plan. Les écarts par rapport au schéma prévisionnel d'exploitation et de remise en état produit en vue de la détermination des garanties financières sont mentionnés et explicités.

Ce plan doit être réalisé, sur demande de l'inspection des installations classées, par un géomètre, notamment pour vérifier l'état d'avancement des travaux de remise en état.

Ce plan et ses annexes sont mis à jour au moins une fois par an. Un exemplaire est conservé sur l'emprise de la carrière et tenu à la disposition de l'inspection des installations classées.

ARTICLE 13 : AUTRES RÉGLEMENTATIONS

La présente autorisation ne dispense pas l'exploitant de satisfaire aux réglementations autres que la législation des installations classées qui lui sont applicables, en particulier celles relevant des codes de l'urbanisme et forestier, de la législation relative à l'archéologie préventive et du code de l'environnement pour les espèces protégées. Elle ne préjuge en aucune façon la suite qui sera réservée par l'autorité compétente pour l'application de ces autres réglementations.

ARTICLE 14 : ACCIDENTS OU INCIDENTS

L'exploitant est tenu de déclarer à l'inspection des installations classées, les accidents ou incidents survenus du fait du fonctionnement de son établissement, qui sont de nature à porter atteinte aux intérêts mentionnés à l'article L. 511-1 du code de l'environnement. Cette déclaration doit être faite dans les meilleurs délais.

L'exploitant doit fournir à l'inspection des installations classées, sous quinze jours, un rapport sur les origines et causes des phénomènes, les conséquences et les mesures prises pour y parer. Il communique ensuite, dans les meilleurs délais, la programmation des travaux qu'il compte engager pour éviter que de tels événements ne se reproduisent.

De plus, l'exploitant doit déclarer immédiatement au directeur régional de l'environnement, de l'aménagement et du logement de Auvergne-Rhône-Alpes, tout accident du travail donnant lieu à une durée d'incapacité temporaire supérieure ou égale à 3 jours.

Sauf exception dûment justifiée, en particulier pour des motifs de sécurité, il est interdit de modifier en quoi que ce soit l'état des installations où a eu lieu l'accident ou l'incident tant que l'inspection des installations classées n'a pas donné son accord et, s'il y a lieu, après autorisation de l'autorité judiciaire, indépendamment des dispositions prévues par le RGIE.

ARTICLE 15 : NOTIFICATION DE FIN DE TRAVAUX

Six mois au moins avant la date de fin de travaux ou d'expiration de la validité de la présente autorisation, à défaut d'avoir déposé une demande de renouvellement de l'autorisation, l'exploitant adresse au préfet de l'Isère :

1. Une notification de fin d'exploitation qui précise les mesures prises ou prévues pour assurer, dès l'arrêt de l'exploitation, la mise en sécurité du site. Ces mesures comportent notamment :
 - l'évacuation ou l'élimination des produits dangereux ;
 - les interdictions ou limitations d'accès au site ;
 - la suppression des risques d'incendie et d'explosion ;
 - la surveillance des effets de l'installation sur son environnement.

2. Un mémoire précisant les mesures prises ou prévues pour assurer la protection des intérêts mentionnés à l'article L. 511-1 compte tenu du ou des types d'usage prévus pour le site de l'installation. Les mesures comportent notamment :
 - Les mesures de maîtrise des risques liés aux sols éventuellement nécessaires ;
 - Les mesures de maîtrise des risques liés aux eaux souterraines ou superficielles éventuellement polluées, selon leur usage actuel ou celui défini dans les documents de planification en vigueur ;
 - En cas de besoin, la surveillance à exercer ;
 - Les limitations ou interdictions concernant l'aménagement ou l'utilisation du sol ou du sous-sol, accompagnées, le cas échéant, des dispositions proposées par l'exploitant pour mettre en œuvre des servitudes ou des restrictions d'usage.

TITRE II - RÉGLEMENTATIONS GÉNÉRALES

ARTICLE 16 : RÉGLEMENTATION GÉNÉRALE

L'arrêté ministériel du 22 septembre 1994 modifié relatif aux installations de carrières et aux installations de premier traitement des matériaux de carrières est applicable aux installations objet du présent arrêté.

ARTICLE 17 : CLÔTURES ET BARRIÈRES

Une clôture solide et efficace, entretenue pendant toute la durée de l'autorisation doit être installée sur le pourtour des zones en cours d'exploitation.

L'entrée du site autorisé est matérialisée par un dispositif mobile, interdisant l'accès en dehors des heures d'exploitation.

TITRE III - EXPLOITATION

ARTICLE 18 : DISPOSITIONS PRÉLIMINAIRES

18.1 - INFORMATION DU PUBLIC

Le bénéficiaire de la présente autorisation doit apposer, sur chacune des voies d'accès au chantier, des panneaux indiquant en caractères apparents :

- l'identité de l'installation ;
- la raison sociale et l'adresse de l'exploitant ;
- la référence de l'autorisation (le numéro et la date du présent arrêté) ;
- l'objet des travaux ;
- [le cas échéant] les types de déchets admissibles ;
- les jours et heures d'ouverture ;
- la mention « interdiction d'accès à toute personne non autorisée » ;
- le numéro de téléphone de la gendarmerie ou de la police, et des services départementaux d'incendie et de secours ;
- l'adresse de la mairie où le plan de remise en état du site peut être consulté.

18.2 - BORNAGE

L'exploitant procède au bornage du périmètre autorisé défini à l'article 1 du présent arrêté. Des bornes sont placées en tous les points nécessaires pour déterminer le dit périmètre, et complétées si besoin de bornes de nivellement. Le procès-verbal de bornage est adressé à la direction régionale l'environnement, de l'aménagement et du logement Auvergne-Rhône-Alpes (unité départementale de l'Isère).

Ces bornes facilement visibles et accessibles, doivent demeurer en place jusqu'à l'achèvement des travaux d'exploitation et de remise en état du site.

À l'intérieur du périmètre ainsi déterminé, un piquetage indique la limite d'arrêt des travaux d'extraction (y compris celle des matériaux de découverte) qui doit se situer à au moins 10 mètres des limites des parcelles autorisées. Cette limite est matérialisée sur le terrain préalablement à la réalisation de la découverte dans un secteur donné et conservée jusqu'au réaménagement de ce même secteur.

18.3 - ACCÈS À LA CARRIÈRE

L'accès à la voirie publique, depuis la carrière, est aménagé de telle sorte qu'il ne crée pas de risque pour la sécurité publique.

L'accès à la carrière est contrôlé durant les heures d'activité, et en dehors des heures ouvrées cet accès est interdit.

En cas de gardiennage des installations, l'exploitant établit une consigne sur la nature et la fréquence des contrôles que doit assurer le personnel de gardiennage, formé aux risques générés par la carrière et ses installations associées.

18.4 - TRAVAUX PRÉLIMINAIRES À L'EXPLOITATION

Préalablement à l'exploitation du gisement, l'exploitant devra avoir réalisé les travaux et satisfait aux prescriptions mentionnées aux articles 17,18,19.1 à 19.3.

En outre, il devra avoir réalisé un état des lieux agro-pédologique initial (caractérisation des unités de sol, profil culturel et analyse de sol), en vue notamment de définir des protocoles de gestion des terres (procédures de décapage, de stockage et de remise en place des matériaux) avant le début des travaux d'extraction.

18.5 - MOYEN DE PESÉE

La pesée est effectuée sur le site de Palenge 1 à proximité de la carrière.

18.6 - PRESCRIPTIONS PARTICULIÈRES RELATIVES : A LA RÉALISATION DE MERLONS ET DE PLANTATIONS PRÉLIMINAIRES. À D'AUTRES TRAVAUX PRÉLIMINAIRES

L'exploitant met en place tout aménagement paysager, notamment sous forme de haie végétale, permettant de diminuer les impacts visuels sur les habitations riveraines.

L'exploitant met en place un merlon antibruit dans l'emprise de la carrière et au droit de la ferme de Champolimard.

ARTICLE 19 : CONFORMITÉ AUX PLANS ET DONNÉES TECHNIQUES

L'exploitation de la carrière et des installations connexes doit être conforme aux plans et données techniques contenus dans le dossier de demande d'autorisation, en tout ce qu'ils ne sont pas contraires aux dispositions du présent arrêté.

ARTICLE 20 : PHASAGE

Le phasage d'exploitation reporté sur le(s) plan(s) en annexe doit être scrupuleusement respecté. Toute modification doit faire l'objet d'une demande préalable au préfet de l'Isère.

Chaque phase correspond à une durée de 5 ans. L'exploitation de la phase "n+2" ne peut être entamée que lorsque la remise en état de la phase "n" est terminée.

ARTICLE 21 : DÉBOISEMENT – DÉFRICHAGE et DÉCAPAGE DES TERRAINS

Sans préjudice de la législation en vigueur, le déboisement et le défrichage éventuels des terrains doivent être réalisés progressivement, par phase correspondant aux besoins de l'exploitation.

Le décapage des terrains doit être en accord avec le plan de phasage.

Le décapage est réalisé de manière sélective, de façon à ne pas mêler les terres végétales constituant l'horizon humifère aux stériles. L'horizon humifère et les stériles sont stockés séparément et réutilisés pour la remise en état des lieux.

La hauteur des tas de terre végétale devra être telle qu'il n'en résulte pas d'altération de ses caractéristiques. À ce titre, le dépôt des horizons humifères n'aura pas une hauteur supérieure de 2 à 2,5 mètres. Les stockages de terre végétale ne doivent pas être déplacés ni rechargés par-dessus, avant leur remise en place définitive. Leur forme est bombée avec une légère pente permettant le drainage naturel.

La hauteur des stockages de stériles ne doit pas dépasser une cote de 2 à 2,5 mètres au-dessus du terrain naturel, pour limiter leur impact visuel.

Les matériaux de découverte nécessaires à la remise en état, et estimés à un volume de 45 000 m³ de terre végétale et 183 000m³ d'argile limoneuses, sont conservés.

L'exploitant s'assure, au cours de l'exploitation de la carrière, que les matériaux de découverte utilisés pour le remblayage et la remise en état de la carrière ou pour la réalisation et l'entretien des pistes de circulation ne sont pas en mesure de dégrader les eaux superficielles et les eaux souterraines. L'exploitant étudie et veille au maintien de la stabilité de ces dépôts.

L'exploitant prévient l'apparition d'espèces végétales envahissantes (ambroisie...) sur ces stocks, et le phénomène d'érosion, en ensemençant ces terres immédiatement après leur mise en place par d'autres espèces indigènes.

Les merlons de terres végétales, ainsi que les merlons de stériles sont disposés soit sur les bandes périphériques de 10 mètres, soit sur des zones non exploitables, soit en fond de fouille ou bien immédiatement remobilisés pour le réaménagement à l'avancement.

Prioritairement, les terres végétales et stériles sont utilisés en premier lieu, pour la constitution de merlons paysagers sur les secteurs exploités exposés à la vue depuis les sentiers et voies environnantes, puis remobilisés pour le réaménagement à l'avancement, et en dernier lieu stockés sous forme de merlons.

ARTICLE 22 : LIMITE DES EXCAVATIONS

Les bords des excavations sont tenus à distance horizontale d'au moins 10 mètres des limites du périmètre sur lequel porte l'autorisation ainsi que de l'emprise des éléments de la surface dont l'intégrité conditionne le respect de la sécurité et de la salubrité publiques. Toutefois, pour les 2 côtés jouxtant la carrière Palenge 1, cette distance de 10 m pourra ne pas être respectée.

Cette distance pourra être augmentée en tant que de besoin. En particulier, l'exploitation du gisement à son niveau le plus bas doit être arrêtée à compter du bord supérieur de la fouille à une distance horizontale telle que la stabilité des terrains voisins ne soit pas compromise. Cette distance prend en compte la hauteur totale des excavations, la nature et l'épaisseur des différentes couches présentes sur toute cette hauteur.

ARTICLE 23 : MODALITÉS D'EXPLOITATION

L'exploitation de la carrière doit satisfaire aux conditions suivantes

23.1 - EXTRACTION

L'extraction de matériaux est réalisée au moyen d'explosifs sur une partie du site. Les secteurs rocheux sont extraits à la pelle après tirs d'ébranlement réalisés par une entreprise spécialisée. Hauteur maximale : 7 m, charge unitaire maximale 29 kg, nombre maximal de trous : 20, charge totale maximale : 580 kg. La cadence de tirs est de 13/an pour un nombre de tirs maximal de 40 tirs répartis sur 3 à 5 ans.

L'extraction de matériaux est réalisée au moyen d'engins mécaniques lourds.

Les terrassements sont effectués d'ouest en est durant 20 ans suivant 4 phases de 5 ans.

L'extraction est pratiquée à plus de 50 m de la ferme Champolimard.

Les gradins ont une hauteur unitaire maximale de 6 mètres (5 mètres max, cf. art 63 du titre RG du RGIE). Leur nombre est limité à 3.

Aucune extraction ne doit être réalisée au-dessous du niveau 223 m NGF à 220 m NGF d'Ouest en Est.

Les banquettes horizontales séparant chaque gradin ont une largeur au moins égale à 15 mètres en cours d'exploitation lorsqu'elles sont destinées à être utilisées par des véhicules et à 5 mètres dans les autres cas.

Les talus sont façonnés à une pente de 45° maximale avec une banquette intermédiaire de 5 mètres de large ; la pente moyenne résultante sera de 39°.

La progression des niveaux d'extraction sera réalisée de manière à maintenir en permanence l'accès à toutes les banquettes.

Le pompage de la nappe phréatique pour le décapage, l'exploitation et la remise en état des gisements de matériaux alluvionnaires est interdit.

L'extraction se fera hors d'eau.

23.2 - STOCKAGE DES MATÉRIAUX

La hauteur des stocks de matériaux est limitée à 6 m au-dessus du terrain naturel.

23.3 - STATION DE TRANSIT**23.3.1. Captage et épuration des rejets à l'atmosphère**

Les installations de manipulation, transvasement, transport de produits minéraux sont munies de dispositifs de capotage et d'aspiration permettant de réduire autant que possible les envois de poussières. Le cas échéant, les dispositifs d'aspiration sont raccordés à une installation de dépoussiérage.

23.3.2. Stockages

Les stockages extérieurs doivent être protégés des vents en mettant en place des écrans, chaque fois que nécessaire, ou être stabilisés pour éviter les émissions et les envois de poussières. En cas d'impossibilité de les stabiliser, ces stockages doivent être réalisés sous abri ou en silos. Les fillers (éléments fins de 80 µm) doivent être confinés (sachets, récipients, silos, bâtiments fermés). Le cas échéant, les silos doivent être munis de dispositifs de contrôle de niveau de manière à éviter les débordements. L'air s'échappant de ces silos doit être dépoussiéré.

23.4 - STOCKAGE DES DÉCHETS ET DES TERRES NON POLLUÉES RÉSULTANT DE L'EXPLOITATION DES CARRIÈRES (utilisés pour le remblayage et la remise en état de la carrière ou pour la réalisation et l'entretien des pistes de circulation)

L'exploitant s'assure, au cours de l'exploitation de la carrière, que les déchets inertes et les terres non polluées utilisés pour le remblayage et la remise en état de la carrière ou pour la réalisation et l'entretien des pistes de circulation ne sont pas en mesure de dégrader les eaux superficielles et les eaux souterraines. L'exploitant étudie et veille au maintien de la stabilité de ces dépôts.

23.5 - MESURES DE MAÎTRISE DU RISQUE D'EXPLOSION DU CHARGEMENT D'EXPLOSIFS

- présence permanente d'une personne ;
- carrière interdite aux tiers ;
- plan de circulation vitesse limitée ;
- extincteurs présents dans les véhicules ;
- conditionnements spécifiques ;
- explosifs et détonateurs transportés séparément ;
- procédure de manipulation ;
- formation des employés ;
- manipulation extérieure.

ARTICLE 24 : PRODUCTION

La production annuelle est fixée à 256 200 tonnes au maximum.

La production moyenne est fixée à 170 800 tonnes par an, calculée sur la durée des périodes définies à l'article 5 du présent arrêté.

Le volume maximal des produits à extraire est de 1 708 000 m³.

ARTICLE 25 : PÉRIODE DE FONCTIONNEMENT

Le fonctionnement des installations et des engins d'exploitation n'est autorisé que de 7h30 à 17h30, et en dehors des dimanches et jours fériés.

TITRE IV - REMISE EN ÉTAT**ARTICLE 26 : PLAN DE RÉAMÉNAGEMENT DU SITE****26.1 - TRAVAUX DE REMISE EN ÉTAT**

L'exploitant est tenu de remettre en état le site affecté par son activité compte tenu des caractéristiques essentielles du milieu environnant.

La remise en état doit être effectuée au fur et à mesure de l'avancement des travaux d'exploitation et doit être terminée au plus tard à la date d'expiration de la présente autorisation.

Elle inclut également, le nettoyage de l'ensemble des terrains comprenant l'enlèvement de tous matériels, matériaux, déchets et débris divers, la suppression des installations fixes liées à l'exploitation proprement dite ou à des installations annexes.

26.2 - ÉCHÉANCIER DE REMISE EN ÉTAT

L'avancement de la remise en état est conforme au plan joint en annexe 3.

ARTICLE 27 : MODALITÉS DE REMISE EN ÉTAT

Le phasage de la remise en état et l'état final des lieux affectés par les travaux doit correspondre aux dispositions de la demande et au plan de remise en état annexé au présent arrêté.

La remise en état comporte notamment la mise en œuvre des mesures suivantes :

- Le remblaiement jusqu'au terrain naturel (240 m NGF) de l'excavation avec une grande partie restituée à l'usage agricole et certaines zones boisées (cf. plan annexe 3) ;
- La mise en sécurité de l'ensemble du site ;
- Les bois replantés sont composés exclusivement d'espèces autochtones et recréeront une trame bocagère ;
- Les champs cultivés recréés feront le lien avec l'environnement agricole ;
- Le remblaiement avec apports extérieurs ou non de déchets inertes conformément à la liste en annexe 6 ;
- L'insertion satisfaisante de l'espace affecté par l'exploitation dans le paysage, compte tenu de la vocation ultérieure du site.

Le remblayage des carrières ne doit pas nuire à la qualité du sol, compte tenu du contexte géochimique local, ainsi qu'à la qualité et au bon écoulement des eaux.

Le remblayage des carrières est géré de manière à assurer la stabilité physique des terrains remblayés.

Remblaiement avec apport extérieur de déchets inertes (voir titre VI)

ARTICLE 28 : CESSATION D'ACTIVITÉ PARTIELLE ET DÉFINITIVE

Lors de la mise à l'arrêt définitif de l'exploitation, ou de secteurs d'exploitation (cessation d'activité partielle), l'exploitant notifie au préfet la cessation d'activité six mois à l'avance. Il est joint à la notification un dossier comprenant un plan à jour des terrains d'emprise de l'installation, ainsi qu'un mémoire sur l'état du site.

Le mémoire précise les mesures prises ou prévues pour assurer la protection des intérêts visés à l'article L. 511-1 du code de l'environnement, et comporte notamment :

- les mesures prises pour l'évacuation ou l'élimination des produits dangereux, ainsi que les déchets présents sur le site ;
- les interdictions ou limitation d'accès au site ;
- la suppression des risques d'incendies et d'explosion ;
- la surveillance des effets de l'installation sur l'environnement (mesures sur les eaux souterraines ; etc.)
- un plan topographique de la carrière et un descriptif de la remise en état réalisée ;
- l'état des lieux contradictoire de la remise en état agricole, avec les résultats de l'expertise agronomique en fin de remise en état ;
- un rapport de travaux précisant les références des ouvrages souterrains (forage, ouvrages de suivi des eaux souterraines) comblés, l'aquifère précédemment surveillé ou exploité à partir de ces ouvrages, les travaux de comblement effectués. Cette formalité met fin aux obligations d'entretien et de surveillance des ouvrages.
- Les mesures de maîtrise des risques liés aux sols éventuellement nécessaires ;
- les mesures de maîtrise des risques liés aux eaux souterraines ou superficielles éventuellement polluées, selon leur usage actuel ou celui défini dans les documents de planification en vigueur ;

- le cas échéant, la surveillance à exercer ;
- les limitations ou interdictions concernant l'aménagement ou l'utilisation du sol ou du sous-sol, accompagnés, le cas échéant, des dispositions proposées par l'exploitant pour mettre en œuvre des servitudes ou des restrictions d'usage.

Le mémoire s'appuie sur une étude des sols comprenant la caractérisation de l'état des milieux et des propositions d'actions en vue de garantir la compatibilité de l'état des milieux avec leurs usages.

TITRE V - PRÉVENTION DES POLLUTIONS, DES NUISANCES ET DES RISQUES

ARTICLE 29 : DISPOSITIONS GÉNÉRALES – ORGANISATION DE L'ÉTABLISSEMENT

L'exploitant prend toutes les dispositions nécessaires dans la conduite de l'exploitation pour limiter les risques de pollution des eaux, de l'air ou des sols et de nuisance par le bruit, les vibrations et l'impact visuel.

L'ensemble du site et ses abords placés sous le contrôle de l'exploitant sont maintenus en bon état de propreté.

Les bâtiments et installations sont entretenus en permanence.

Les voies de circulation internes et aires de stationnement des véhicules sont aménagées et entretenues.

Les véhicules sortant de l'installation ne doivent pas être à l'origine d'envols de poussières ni entraîner de dépôt de poussière ou de boue sur les voies de circulation publiques. A cet effet, l'exploitant met en place un système de nettoyage sans eau des roues de camions entre le pont bascule et la sortie de la carrière.

ARTICLE 30 : PRÉLÈVEMENTS, ANALYSES ET CONTRÔLES

À la demande du service chargé de l'inspection des installations classées, il devra être procédé à des mesures physico-chimiques ou physiques des rejets liquides et atmosphériques, des émissions de bruits ou de vibrations ainsi que, en tant que de besoin, à une analyse des déchets et à une évaluation des niveaux de pollution dans l'environnement de l'établissement.

Dans ces conditions, les mesures sont effectuées par un organisme (ou une personne) compétent et agréé dont le choix est soumis à l'approbation de l'inspection des installations classées. Sauf impossibilité technique dûment justifiée ou mention contraire précisée dans le présent arrêté, les analyses sont pratiquées selon les normes de référence prévues par l'arrêté ministériel du 07 juillet 2009 relatif aux modalités d'analyse dans l'air et dans l'eau dans les ICPE ou par tout texte ultérieur s'y substituant.

Ces prélèvements, contrôles, analyses et expertises doivent être représentatifs du fonctionnement des installations contrôlées.

Les frais de prélèvements et d'analyses sont supportés par l'exploitant qui est tenu informé des résultats d'analyses.

ARTICLE 31 : PROTECTION VISUELLE ET ACOUSTIQUE

Des merlons de protection visuelle et acoustique sont aménagés en périphérie des zones exploitées.

La périphérie du site est plantée d'essences locales. Les plantations se font en pied de merlons.

ARTICLE 32 : PRÉSERVATION DU PATRIMOINE ARCHÉOLOGIQUE

L'exploitant doit respecter les lois et règlements relatifs à la protection du patrimoine archéologique. Lorsque des prescriptions archéologiques ont été édictées par le préfet de région en application du décret n°2004-490 du 3 juin 2004, pris pour l'application de la loi

n°2001-44 du 17 janvier 2001 et relatif aux procédures administratives et financières en matière d'archéologie préventive, la réalisation des travaux est subordonnée à l'accomplissement préalable des prescriptions.

L'exécution des éventuels travaux, prescrits par ailleurs, de diagnostics, de fouilles ou d'éventuelles mesures de conservation, menés au titre de l'archéologie préventive, est un préalable à la réalisation des extractions dans les zones nouvellement autorisées à l'exploitation par le présent arrêté.

Pendant l'exploitation, le titulaire a l'obligation d'informer la mairie, la direction régionale des affaires culturelles, avec copie à l'inspection des installations classées, de la découverte de vestiges ou gîtes fossilifères et de prendre toutes dispositions pour empêcher la destruction, la dégradation ou la détérioration de ces derniers.

ARTICLE 33 : POLLUTION DES SOLS ET DES EAUX

33.1 - PRÉVENTION DES POLLUTIONS ACCIDENTELLES

Il n'y a pas de stockage ni de manipulation de produits d'entretien sur le site de Palenge 2. L'alimentation en carburant des engins est réalisée au droit du site des installations de traitement et lavage des matériaux.

33.2 - PRÉLÈVEMENT D'EAU

Il n'y a pas de consommation d'eau au droit du site.

33.2.1 Conditions d'alimentation en eau

Il n'y a pas de consommation d'eau de procédé au droit du site. Le traitement des matériaux est effectué au droit du site des « installations de traitement » située à côté du site.

33.2.2 Critères d'implantation et protection de l'ouvrage des prélèvements d'eau

Pour l'ouvrage de prélèvement, il ne doit pas être implanté à moins de 35 mètres d'une source de pollution potentielle (dispositif d'assainissement collectif ou autonome, parcelles recevant des épandages, cuves de stockages...).

Une surface de 5 m x 5 m autour du forage est neutralisée de toute activité susceptible d'apporter une pollution, et de tout stockage, et exempte de toute source de pollution.

33.2.3 Réalisation et équipement de l'ouvrage

Les forages sont réalisés conformément aux recommandations du fascicule AFNOR NF X10-999 d'avril 2007.

L'organisation du chantier prend en compte les risques de pollution, notamment par déversement accidentel. Les accès et stationnements des véhicules, les sites de stockage des hydrocarbures et autres produits susceptibles d'altérer la qualité des eaux sont choisis en vue de limiter tout risque de pollution pendant le chantier.

Le site d'implantation est choisi en vue de maîtriser l'évacuation des eaux de ruissellement et éviter toute accumulation de celles-ci dans un périmètre de 35 mètres autour des têtes des ouvrages.

Le soutènement, la stabilité et la sécurité des ouvrages de suivi, doivent être obligatoirement assurés au moyen de cuvelages, tubages, crépines, drains et autres équipements appropriés. Les caractéristiques des matériaux tubulaires (épaisseur, résistance à la pression, à la corrosion) doivent être appropriées à l'ouvrage, aux milieux traversés et à la qualité des eaux souterraines afin de garantir de façon durable la qualité de l'ouvrage.

Afin d'éviter les infiltrations d'eau depuis la surface, la réalisation des forages doit s'accompagner d'une cimentation de l'espace inter-annulaire, compris entre le cuvelage et les terrains forés, sur toute la partie supérieure du forage, jusqu'au niveau du terrain naturel. Cette cimentation doit être réalisée par injection sous pression par le bas durant l'exécution du forage. Un contrôle de qualité de la cimentation doit être effectué ; il comporte à minima la vérification du volume du ciment injecté. Lorsque la technologie de foration utilisée ne permet

pas d'effectuer une cimentation par le bas, d'autres techniques peuvent être mises en œuvre sous réserve qu'elles assurent un niveau équivalent de protection des eaux souterraines.

Les injections de boue de forage, le développement de l'ouvrage, par acidification ou tout autre procédé, les cimentations, obturations et autres opérations dans les sondages, forages, puits, ouvrages souterrains doivent être effectués de façon à ne pas altérer la structure géologique avoisinante et à préserver la qualité des eaux souterraines.

En vue de prévenir toute pollution du ou des milieux récepteurs, le déclarant prévoit, si nécessaire, des dispositifs de traitement, par décantation, neutralisation ou par toute autre méthode appropriée, des déblais de forage, des boues et des eaux extraites des forages pendant le chantier. Les dispositifs de traitement sont adaptés en fonction de la sensibilité des milieux récepteurs.

Le déclarant est tenu de signaler au préfet dans les meilleurs délais tout incident ou accident susceptible de porter atteinte à la qualité des eaux souterraines, la mise en évidence d'une pollution des eaux souterraines et des sols ainsi que les premières mesures prises pour y remédier.

A la surface de chaque ouvrage de suivi, il est réalisé une margelle bétonnée, conçue de manière à éloigner les eaux de chacune de leur tête. Cette margelle est de 3 m² au minimum autour de chaque tête et 0,30 m de hauteur au-dessus du niveau du terrain naturel. La tête des sondages, forages, puits et ouvrages souterrains s'élève au moins à 0,5 m au-dessus du terrain naturel. Elle est en outre cimentée sur 1 m de profondeur compté à partir du niveau du terrain naturel. En zone inondable, cette tête est rendue étanche ou est située dans un local lui-même étanche.

Un capot de fermeture ou tout autre dispositif approprié de fermeture équivalent est installé sur la tête de l'ouvrage de suivi. En dehors des périodes d'intervention, l'accès à l'intérieur est interdit par un dispositif de sécurité.

Ce capot comporte, marqué avec une peinture indélébile, le numéro du piézomètre. Celui-ci est à minima le numéro attribué par la banque de données du sous-sol (BSS). L'exploitant peut y ajouter un deuxième numéro à son usage interne.

Les conditions de réalisation des ouvrages de suivi doivent permettre de relever le niveau statique de la nappe au minimum par sonde électrique.

Chacun des ouvrages doit faire l'objet d'un nivellement de la cote de tête de puits, et d'une géolocalisation en coordonnées Lambert II étendu.

Un repère de nivellement est apposé de manière indélébile sur le capot de l'ouvrage.

La coupe géologique du terrain, et la coupe technique, pour chaque ouvrage, établies durant les travaux de forage, ainsi que les caractéristiques des équipements, notamment les diamètres et la nature des cuvelages ou tubages, les conditions de réalisation (méthode et matériaux utilisés lors de la foration, volume des cimentations, profondeurs atteintes, développement effectués...), la nature du repère de nivellement, et les modalités d'équipement des ouvrages, sont archivées par l'exploitant.

L'exploitant s'assure que la déclaration de sondage a été réalisée auprès du service compétent de la direction régionale de l'environnement, de l'aménagement et du logement Auvergne-Rhône-Alpes, en vue de sa prise en compte dans la banque nationale de données du sous-sol (BSS).

33.2.4 Abandon provisoire ou définitif de l'ouvrage

L'abandon de l'ouvrage est signalé au service de contrôle en vue de mesures de comblement. Tout ouvrage abandonné est comblé par des techniques appropriées permettant de garantir l'absence de transfert de pollution et de circulation d'eau entre les différentes nappes d'eau souterraine contenues dans les formations aquifères.

- Abandon provisoire :

En cas d'abandon ou d'un arrêt de longue durée, le forage est déséquipé (extraction de la pompe). La protection de la tête et l'entretien de la zone neutralisée sont assurés.

- Abandon définitif :

Dans ce cas, la protection de tête peut être enlevée et le forage est comblé de graviers ou de sables propres jusqu'au plus 7 m du sol, suivi d'un bouchon de sobranite jusqu'à - 5 m et le reste est cimenté (de -5 m jusqu'au sol).

33.3 - REJETS D'EAU DANS LE MILIEU NATUREL

33.3.1 Eaux rejetées (eaux d'exhaure, eaux pluviales)

Il n'y a pas de rejet d'eaux superficielles.

La réalisation de petits fossés (dimensions : 25*25 cm) situés au pied des talus permet de collecter les eaux pluviales et de les infiltrer.

L'ensemble du système (pente du carreau + fossé) permet l'évacuation totale des eaux de ruissellement pendant la période d'excavation.

33.3.3 Eaux usées

Les eaux usées domestiques provenant des installations annexes doivent être évacuées conformément à la réglementation en vigueur.

33.3.4 Eaux souterraines

L'exploitant implante un réseau d'ouvrages de suivi (permettant à la fois la mesure de niveau et le prélèvement pour l'analyse) comportant 5 ouvrages positionnés judicieusement en amont et en aval hydraulique de l'extraction. D'une profondeur suffisante en période de hautes eaux et basses eaux, ils permettent une surveillance des eaux souterraines.

Réalisation des ouvrages de suivi

voir point **33.2.3 Réalisation et équipement de l'ouvrage**

Abandon des ouvrages de suivi

Tout ouvrage de suivi abandonné est comblé par des techniques appropriées permettant de garantir l'absence de transfert de pollution.

Modalités de surveillance

La surveillance comprend :

- une mesure du niveau d'eau tous les 3 mois ;
- une mesure de l'ensemble des paramètres définis en **annexe 4**, deux fois par an, l'une en période de basses eaux, l'autre en période de hautes eaux.

La mesure de niveau est réalisée avec des sondes piézométriques ou des sondes enregistreuses installées dans les ouvrages. Ces sondes sont vérifiées périodiquement, et étalonnées périodiquement (pour les sondes enregistreuses).

Dans sa fiche de relevé, l'exploitant mesure, lors de chaque surveillance, la distance entre le repère de nivellement et le niveau du sol, ainsi qu'entre le repère de nivellement et le haut du tube PVC de l'ouvrage, afin de s'assurer, par comparaison avec les mesures précédentes, de l'absence de modification de la cote de repère de la mesure.

Le niveau statique de la nappe est mesuré par rapport au repère de nivellement, et reporté dans son tableau de suivi par l'exploitant.

Un deuxième tableau indique la cote NGF de la surface de l'eau après calcul par rapport au nivellement, pour chaque ouvrage de suivi.

Ces tableaux de suivi comportent les numéros BSS de chaque ouvrage de suivi, et l'éventuel numéro interne attribué par l'exploitant.

Les modalités de surveillance du niveau des eaux souterraines font l'objet d'une consigne écrite par l'exploitant, ainsi que la rédaction de modes opératoires pour les opérations qu'il effectue lui-même.

En ce qui concerne la mesure semestrielle de la qualité des eaux réalisée, le prélèvement, l'échantillonnage et le conditionnement des échantillons d'eau suivent les recommandations du fascicule AFNOR FD-X-31.615 de décembre 2000.

L'organisme procède également, à une mesure du niveau piézométrique lors de son intervention, qui vient se rajouter aux mesures mensuelles à la charge de l'exploitant, si elle n'a pas lieu le jour prévu pour celles-ci.

L'exploitant s'assure que l'organisme choisi respecte bien ces dispositions.

Les analyses sont réalisées par un laboratoire agréé par le ministère de l'environnement, selon les normes en vigueur.

Pour chaque ouvrage de suivi, les résultats d'analyse doivent être consignés dans les tableaux (éventuellement sous forme électronique) comportant les éléments nécessaires à leur évaluation (niveau d'eau, paramètres suivis, analyses de référence...).

En cas d'évolution défavorable et significative d'un paramètre mesuré constaté par l'exploitant, l'inspection des installations classées est informée, les analyses périodiques effectuées conformément au programme de surveillance susvisé sont renouvelées pour ce qui concerne le paramètre en cause et éventuellement complétées par d'autres. Si l'évolution défavorable est confirmée, les mesures suivantes sont mises en œuvre :

- mise en place d'un plan d'actions et de surveillance renforcée,
- communication, à une fréquence déterminée par le préfet, d'un rapport circonstancié sur les observations obtenues en application du plan de surveillance renforcée.

Les résultats des mesures relatives aux eaux souterraines sont archivés par l'exploitant jusqu'à la cessation d'activité. En fonction du résultat du suivi des eaux souterraines pendant la phase d'exploitation, le préfet pourra imposer un suivi de ces éléments pendant une durée déterminée après les derniers apports de remblais.

Information de l'inspection des installations classées

Une synthèse annuelle des relevés piézométriques et des analyses d'eau est communiquée à l'inspection des installations classées et au délégué territorial de l'agence régionale de la santé. Tout niveau piézométrique mesuré mettant en cause le maintien d'une épaisseur de gisement de 1 mètres au-dessus du niveau de la nappe est porté sans délai à la connaissance de l'inspection des installations classées.

33.5 - PLAN D'ALERTE

L'exploitant rédige un plan d'alerte traitant des informations à transmettre, en cas de pollution accidentelle de la nappe, aux services de l'État et à tous les usagers de l'eau concernée, et des mesures à prendre.

ARTICLE 34 : POLLUTION ATMOSPHÉRIQUE - POUSSIÈRES

Il est interdit d'émettre dans l'atmosphère des fumées épaisses, des buées, des suies ou des gaz odorants, toxiques ou corrosifs susceptibles d'incommoder le voisinage, de nuire à la santé ou à la sécurité publique, à la production agricole et à la bonne conservation des sites.

Le brûlage à l'air libre est interdit, à l'exception des déchets d'emballages des produits explosifs débarrassés de résidus de produits explosifs, dans les conditions fixées à l'article 35 du présent acte et sous réserve qu'il n'en résulte pas de gêne notable pour le voisinage ni de risque d'incendie pour le reste de l'établissement.

34.1 - CARRIÈRE

L'exploitant doit prendre toutes dispositions utiles pour éviter l'émission et la propagation des poussières. Il met en œuvre les moyens nécessaires à l'abattage des poussières gênantes pour le voisinage.

Les chantiers, les pistes de roulage et les stocks de matériaux doivent être arrosés en tant que de besoin, et notamment lorsque les conditions météorologiques s'imposent, afin qu'ils ne soient pas à l'origine d'émission de poussières.

Les véhicules quittant le site ne doivent pas entraîner de dépôt de poussières ou de boues sur les voies de circulation publiques.

34.2 - MESURES DE RETOMBÉES

L'exploitant met en place un réseau permettant de mesurer le suivi des retombées de poussières dans l'environnement. À compter du 1^{er} janvier 2018 ce suivi se fera conformément aux dispositions des articles 19.6 à 19.9 de l'arrêté ministériel du 22 septembre 1994 modifié relatif aux exploitations de carrières (plan de surveillance, stations de mesures, périodicité des mesures, station météorologique...).

Les résultats de mesures seront consignés sur un registre tenu à la disposition de l'inspection des installations classées.

ARTICLE 35 : INCENDIES ET EXPLOSION

Les installations sont pourvues d'équipements de lutte contre l'incendie adaptés et conformes aux normes en vigueur. Ces matériels sont maintenus en bon état et vérifiés au moins une fois par an.

Chaque engin mobile utilisé sur la carrière est doté d'un extincteur.

L'installation de traitement, ainsi que le bassin ou la cuve de recyclage des eaux de lavage sont maintenus en permanence accessibles aux engins de lutte contre l'incendie.

La cuve ou le bassin de recyclage des eaux sont dotés d'un dispositif de raccordement de diamètre 100 mm, permettant aux engins de lutte contre l'incendie de s'alimenter en eau en cas de sinistre.

L'exploitant prend les dispositions visant à garantir en permanence le non assèchement de cette réserve en eau (hors entretien annuel).

ARTICLE 36 : BRUITS ET VIBRATIONS

36.1 - BRUITS

L'exploitation est menée de manière à ne pas être à l'origine de bruits aériens ou de vibrations mécaniques susceptibles de compromettre la santé ou la sécurité du voisinage ou de constituer une gêne pour sa tranquillité.

Le site n'est autorisé à fonctionner que les jours ouvrables, du lundi au vendredi, de 7h30 à 17h30. Ces horaires doivent être strictement respectés pour la quiétude du voisinage.

Pour des raisons techniques (maintenance, réparation des installations) ou économiques (commande supplémentaire), l'exploitant pourra faire une demande, à titre exceptionnel, d'un fonctionnement de l'activité de la carrière et des installations de traitement le samedi matin. Cette demande devra être soumise pour approbation à l'inspection des installations classées et le seuil des niveaux de bruit devront respecter les valeurs réglementaires fixées.

Des grilles en polyuréthane sont utilisées sur les cribles. Des bandes caoutchoutées amortissent les chutes des galets dans les silos et trémies. Un convoyeur à bandes pour le charroi des matériaux extraits entre les zones d'extraction et la zone d'installation de traitement est mis en place dès lors que le front d'extraction est éloigné de 300 m.

Les prescriptions de l'arrêté ministériel du 23 janvier 1997 relatif à la limitation des bruits émis dans l'environnement par les installations classées pour la protection de l'environnement sont applicables aux installations objet du présent arrêté.

Les véhicules de transport, les matériels de manutention et les engins de chantier, utilisés à l'intérieur de l'établissement doivent être conformes aux dispositions en vigueur les concernant en matière de limitation de leurs émissions sonores. En particulier les engins de chantier doivent être conformes à un type homologué. Les avertisseurs de recul des engins utilisés pour l'exploitation de la carrière sont du type cri de lynx.

L'usage de tous appareils de communication par voie acoustique (sirènes avertisseurs, haut-parleurs, etc.) gênants pour le voisinage est interdit, sauf si leur emploi est réservé à la prévention ou au signalement d'incidents graves ou d'accidents ou à la sécurité des personnes.

Les niveaux de bruit à respecter en limites du site sont de 70 dB(A) pour la période de jour, et de 60 dB(A) pour la période de nuit, sauf si les mesures font apparaître un bruit résiduel supérieur à ces valeurs.

Les émissions sonores de l'installation ne doivent pas engendrer une émergence supérieure aux valeurs admissibles fixées dans le tableau ci-après, dans les zones d'émergence réglementées telles que définies dans l'arrêté ministériel du 23 janvier 1997.

En dehors des tirs de mines, les émissions sonores de l'établissement ne doivent pas être à l'origine de niveaux de bruit et d'émergence supérieurs aux valeurs fixées dans le tableau ci-dessous :

Période	Niveaux de bruit admissible en limite de propriété	Valeur admissible de l'émergence dans les zones à émergence réglementée	
		bruit ambiant entre 35 et 45 dBA	bruit ambiant supérieur à 45 dBA
Jour : 7h à 22h sauf dimanches et jours fériés	70 dBA	6	5

L'émergence est définie comme étant la différence entre les niveaux de bruit mesurés lorsque l'installation est en fonctionnement et lorsque l'installation est à l'arrêt. Elle est mesurée conformément à la méthodologie définie dans l'arrêté du 23 janvier 1997 susvisé.

Les différents niveaux de bruit sont appréciés par le niveau de pression acoustique continu équivalent pondéré A « court » $L_{Aeq,T}$. L'évaluation de ce niveau de pression acoustique incluant le bruit particulier de l'ensemble de l'installation est effectuée sur une durée représentative du fonctionnement le plus bruyant de celle-ci.

Un contrôle des niveaux sonores est effectué dès le début d'exploitation de la carrière et au début de chaque nouvelle phase pour lesquelles les fronts de taille se rapprochent des habitations. Les emplacements pour la réalisation de ces mesures doivent être choisis en accord avec l'inspection des installations classées.

En cas de plaintes de voisinage les contrôles des émissions sonores ont lieu suivant la méthode dite « d'expertise ».

Ces contrôles sont réalisés par une personne ou un organisme qualifié choisi après accord de l'inspection des installations classées. Les résultats des mesures sont tenus à disposition de l'inspection des installations classées.

En cas de dépassement des valeurs limites, l'exploitant en informe sans délai l'inspection des installations classées, et lui communique, sous un délai d'un mois, la liste des dispositifs appropriés visant à garantir des niveaux d'émissions conformes.

36.2 - VIBRATIONS LIÉES AUX TIRS DE MINES

Les dispositifs d'abattage à l'explosif et notamment les charges unitaires mises en œuvre doivent être adaptés à la progression des fronts de taille vers les constructions voisines. À ce titre, l'exploitant définit des plans de tirs adaptés.

Les tirs de mines sont interdits en période nocturne. Les tirs de mines sont réalisés durant les plages horaires 09:30-11h30 puis 14h30-16h00. La cadence des tirs de mines est de 30 à 40 tirs répartis sur 3 à 5 ans soit 13 tirs par an en moyenne.

Les tirs de mines ne doivent pas être à l'origine de vibrations susceptibles d'engendrer dans les constructions (immeubles occupés ou habités par des tiers ou affectés à toute autre

activité humaine et les monuments) avoisinantes des vitesses particulières pondérées supérieures à 5 mm/s mesurées suivant les trois axes de la construction.

La fonction de pondération du signal mesuré est une courbe continue définie par les points caractéristiques suivants :

BANDE DE FRÉQUENCE en Hz	PONDÉRATION DU SIGNAL
1	5
5	1
30	1
80	3/8

Chaque tir fait l'objet de mesures de vibrations. Les points de mesures sont choisis et aménagés en accord avec l'inspection des installations classées (un capteur est positionné au niveau de la parcelle 11). Un registre est tenu à jour pour indiquer les caractéristiques techniques de chaque tir ainsi que les résultats des mesures.

Ce registre est tenu en permanence, durant toute la durée de l'exploitation, à la disposition de l'inspection des installations classées. Un bilan des mesures lui est adressé chaque année.

L'exploitant avertit, selon les modalités définies avec les parties intéressées, au moins 24 heures à l'avance, du jour et de l'heure de chaque tir de mines.

36.3 - AUTRES VIBRATIONS

En dehors des tirs de mines, les prescriptions de la circulaire du 23 juillet 1986 relative aux vibrations mécaniques émises dans l'environnement par les installations classées pour la protection de l'environnement sont applicables.

ARTICLE 37 : TRANSPORT DES MATÉRIAUX

L'exploitant fixe les règles de circulation applicables à l'intérieur de l'installation. Les règles sont portées à la connaissance des intéressés par une signalisation adaptée et par une information appropriée (plan de circulation affiché a minima à l'entrée). La vitesse est limitée à 20km/h sur l'ensemble du site.

Les véhicules ne doivent pas être stationnés moteur tournant, sauf cas de nécessité d'exploitation ou de force majeure.

Les voies de circulation internes à l'établissement sont dimensionnées et aménagées en tenant compte du gabarit, de la charge et de la fréquentation de pointe estimée des véhicules appelés à y circuler. Ces voies doivent permettre aux engins des services de secours et de lutte contre l'incendie d'évoluer sans difficulté.

L'entretien de la voirie permet une circulation aisée des véhicules par tous les temps.

Les aires de stationnement internes permettent d'accueillir l'ensemble des véhicules durant les contrôles des chargements.

Les pentes des pistes doivent être inférieure à 15%. Pour les pentes > 10% un dossier de prescriptions doit être fourni par l'exploitant. Ce dossier de prescriptions précise pour chaque type de véhicules :

- les lieux de circulation ;
- les vitesses autorisées.

ARTICLE 38 : DÉCHETS

Toutes dispositions sont prises pour limiter les quantités de déchets produits, notamment en effectuant toutes les opérations de valorisation possibles. Est un déchet, tout résidu d'un processus de production, de transformation ou d'utilisation, toute substance, matériau, produit ou plus généralement tout bien meuble abandonné ou que son détenteur destine à l'abandon.

Les diverses catégories de déchets sont collectées séparément puis valorisées ou éliminées par des installations dûment autorisées conformément à la réglementation en vigueur.

L'exploitant organise en particulier la collecte sélective des déchets tels que produits de vidanges, pneumatiques usagés, papiers, cartons, bois, plastiques, cette liste non limitative étant susceptible d'être complétée en tant que de besoin. Dans l'attente de leur évacuation, ces déchets sont conservés dans des conditions assurant toute sécurité et ne présentant pas de risque de pollution (prévention d'un lessivage par des eaux météoriques, d'une pollution des eaux superficielles et souterraines, des envols et des odeurs) pour les populations avoisinantes et l'environnement.

En particulier, les aires de transit de déchets susceptibles de contenir des produits polluants sont réalisées sur des aires étanches et aménagées pour la récupération des éventuels liquides épandus et des eaux météoriques souillées.

L'exploitant est en mesure de justifier la nature, l'origine, le tonnage et le mode d'élimination de tout déchet.

Les emballages vides ayant contenu des produits toxiques ou susceptibles d'entraîner des pollutions sont renvoyés au fournisseur lorsque le réemploi est possible.

Les emballages ayant contenu des substances explosives font l'objet d'un examen systématique afin de s'assurer qu'ils sont vides. Les conditions opératoires de cette vérification ainsi que les mesures de protection du personnel sont de la responsabilité de l'exploitant et doivent être définies dans les documents d'exploitation. Les emballages ayant contenu des substances explosives peuvent ensuite, en accord avec le fournisseur et aux conditions fixées par ce dernier, être détruits sur place (déchiquetage, brûlage,...) sur un secteur de la carrière affecté et adapté à cette opération.

ARTICLE 39 : SÉCURITÉ PUBLIQUE

L'accès au site est contrôlé par une barrière mobile, verrouillée en dehors des heures de travail, de manière à interdire l'accès à tout véhicule étranger à l'entreprise.

L'accès et les abords de toute zone dangereuse du site doivent être interdits par une clôture solide et efficace, entretenue pendant toute la durée de la présente autorisation. Le danger, notamment présenté par la proximité des fronts de taille devra être signalé par des pancartes placées, d'une part, sur le ou les chemins d'accès aux abords des travaux, d'autre part, à proximité des zones clôturées. Des panneaux "chantier interdit au public" sont mis en place sur les voies d'accès.

Les dispositions ci-dessus sont applicables aux orifices des puits et aux ouvertures de galeries qui donnent accès aux travaux souterrains.

En dehors de la présence de personnel, les installations sont neutralisées et leur accessibilité interdite.

ARTICLE 40 : VOIRIES

L'utilisation des voies doit se faire en accord avec leur gestionnaire.

Le débouché de l'accès de la carrière sur la voie publique est pré-signalisé de part et d'autre par les panneaux et panonceaux de dangers réglementaires. Le régime de priorité sera signalé par un stop positionné sur la (ou les) sorties du site.

Le débouché est aménagé de telle sorte qu'il ne crée pas de risque pour la sécurité publique. Un dégagement est aménagé en entrée du site pour permettre l'accélération des véhicules sortant et leur insertion sur la route de l'Epau. Ce dégagement est régulièrement entretenu.

La contribution de l'exploitant de carrière à la remise en état des voiries départementales et communales reste fixée par les règlements relatifs à la voirie des collectivités locales.

ARTICLE 41 : HYGIÈNE ET SÉCURITÉ

L'exploitation de la carrière, tant pour les travaux d'extraction que pour l'utilisation des explosifs, et des installations de traitement des matériaux est soumise aux dispositions des décrets n° 99-116 du 12 février 1999 relatif à l'exercice de la police des carrières et n° 80-331 du 7 mai 1980 portant règlement général des industries extractives.

Les installations sont conçues de manière à éviter, même en cas de fonctionnement anormal ou d'accident, toute projection de matériel, accumulation ou épandage de produits qui pourraient entraîner une aggravation du danger.

Les installations d'appareils nécessitant une surveillance ou des contrôles fréquents au cours de leur fonctionnement sont disposées ou aménagées de telle manière que des opérations de surveillance puissent être exécutées aisément.

L'installation électrique et le matériel utilisé sont appropriés aux risques inhérents aux activités exercées.

Le matériel et les canalisations électriques doivent être maintenus en bon état et rester en permanence conformes à leurs spécifications d'origine.

Les installations doivent être vérifiées lors de leur mise en service après chaque déménagement ou après avoir subi une modification de structure, puis au minimum une fois par an. Ces vérifications font l'objet de rapports détaillés dont la conclusion précise très explicitement les déficiences constatées auxquelles il faut remédier dans les plus brefs délais.

La carrière doit être pourvue d'équipements de lutte contre l'incendie adaptés et conformes aux normes en vigueur. Ces matériels sont maintenus en bon état et vérifiés au moins une fois par an. Ils sont judicieusement répartis dans les installations.

Les moyens de secours sont signalés, leur accès dégagé en permanence, ils sont entretenus en bon état de fonctionnement.

L'exploitant veille à la qualification professionnelle et à la formation "sécurité" de son personnel.

Celui-ci est formé à l'utilisation des matériels de lutte contre l'incendie et des moyens de secours.

L'exploitant établit les consignes de sécurité que le personnel doit respecter ainsi que les mesures à prendre (arrêt des machines, extinction, évacuation,...) en cas d'incident grave ou d'accident.

Ces consignes sont portées à la connaissance du personnel et affichées à des emplacements judicieux.

Des consignes générales de sécurité écrites sont établies pour la mise en œuvre des moyens d'intervention et l'appel des moyens de secours extérieurs.

Les numéros d'appels et l'adresse des services de secours les plus proches sont affichés (bureau et bascule).

Le personnel travaillant sur site doit disposer d'un moyen de communication téléphonique.

TITRE VI – DISPOSITIONS PARTICULIÈRES APPLICABLES AU REMBLAIEMENT

ARTICLE 42 : PLAN D'EXPLOITATION DES ZONES DE REMBLAIS

L'exploitant tient à jour un plan d'exploitation des zones de remblayage. Ce plan coté en plan et altitude permet d'identifier les parcelles ou alvéoles où sont entreposés les différents matériaux. Ces parcelles ou alvéoles, ont une superficie maximale de 2500 m².

Ce plan topographique permet de localiser les zones de remblais correspondant aux données figurant au registre visé au point 44.6.

ARTICLE 43 : INFORMATION

L'exploitant affiche en permanence de façon visible à l'entrée de la carrière un avis énumérant les types de déchets inertes admissibles.

ARTICLE 44 : CONDITIONS D'ADMISSION

44.1 - DÉCHETS ADMISSIBLES

Les seuls déchets admissibles sont les déchets inertes énumérés dans l'**annexe 6** du présent arrêté, issus exclusivement, directement ou indirectement, des chantiers et des industries du bâtiment et des travaux publics et des carrières.

Il est notamment interdit de recevoir sur le site :

- les déchets d'amiante liés à des matériaux inertes ou contenant de l'amiante provenant :
 - du démantèlement d'installations techniques (calorifugeage de tuyauteries, isolant, cuve...);
 - de démolitions conformément à la circulaire n°97-15 du 9 janvier 1997 ;
- les déchets inertes provenant du process d'installations classées pour la protection de l'environnement, à l'exception des matériaux provenant de l'exploitation de carrières ou de l'industrie du bâtiment ou des travaux publics ;
- les déchets n'ayant pas le caractère inerte ;
- les matériaux contenant du bitume ;
- les terres contaminées et celles présentant une présomption de contamination, sauf à démontrer leur caractère inerte après mise en œuvre d'une procédure d'acceptation préalable ;
- les déchets liquides ou dont la siccité est inférieure à 30 % ;
- les déchets dont la température est supérieure à 60°C ;
- les déchets non pelletables ;
- les déchets pulvérulents, à l'exception de ceux préalablement conditionnés ou traités en vue de prévenir une dispersion sous l'effet du vent.

Le caractère inerte est mesuré avec les tests en **annexe 5** du présent arrêté, qui indique les valeurs maximales ne devant pas être dépassées.

Il est interdit de procéder à une dilution ou à un mélange des déchets dans le seul but de satisfaire aux critères d'admission.

44.2 - DOCUMENT PRÉALABLE

Avant la livraison ou avant la première d'une série de livraisons d'un même déchet inerte, l'exploitant demande au producteur des déchets un document préalable indiquant :

- le nom et les coordonnées du producteur des déchets et, le cas échéant, son numéro SIRET ;
 - l'origine des déchets ;
 - le libellé ainsi que le code à six chiffres des déchets, en référence à la liste des déchets figurant à l'annexe II de l'article R. 541-8 du code de l'environnement (la liste des déchets admissibles et leur code sont précisés en **annexe 6**) ;
 - les quantités de déchets concernées ;
- le cas échéant, sont annexés à ce document, les résultats de l'acceptation préalable mentionnée au point 44.3 ;

Ce document est signé par le producteur des déchets et les différents intermédiaires le cas échéant (dont les transporteurs).

Toutefois, si les déchets sont apportés en faibles quantités ou de façon occasionnelle, le document préalable précité pourra être rempli avant enfouissement par l'exploitant de la carrière d'accueil sous la responsabilité du producteur de déchets ou de son représentant lors de la livraison des déchets.

La durée de validité du document précité est d'un an.

Le document préalable est conservé par l'exploitant pendant au moins trois ans et est tenu à la disposition de l'inspection des installations classées.

44.3 - PROCÉDURE D'ACCEPTATION PRÉALABLE

En cas de présomption de contamination des déchets, c'est-à-dire lorsque les déchets proviennent d'un site reconnu contaminé, ou dès lors qu'ils ont été au contact de sources potentiellement polluantes (citernes d'hydrocarbures, activités passées en surface à caractère polluant...), ou en cas de déchets énumérés dans l'**annexe 6** provenant de sites contaminés (chantier du bâtiment et des travaux publics sur lequel une pollution, quelle qu'en soit la nature, a été identifiée), et avant leur arrivée dans la carrière, le producteur des déchets effectue une procédure d'acceptation préalable afin de disposer de tous les éléments d'appréciation nécessaires sur la possibilité de stocker ces déchets dans la carrière.

Cette acceptation préalable contient a minima une évaluation du potentiel polluant des déchets par un essai de lixiviation pour les paramètres définis à l'**annexe 5** et une analyse du contenu total pour les paramètres définis dans la même annexe. Le test de lixiviation à appliquer est le test normalisé NF EN 12 457-2. Seuls les déchets respectant les critères définis en **annexe 5** peuvent être admis.

44.4 - CONTRÔLE D'ADMISSION

Tout déchet admis fait l'objet d'une vérification des documents d'accompagnement.

Un contrôle visuel et olfactif des déchets est réalisé lors du déchargement du camion et lors du régalage des déchets afin de vérifier l'absence de déchets non autorisés. En cas de doute, l'exploitant suspend l'admission et la subordonne aux résultats de la procédure d'acceptation préalable. Le déversement direct de la benne du camion de livraison est interdit sans vérification préalable du contenu de la benne et en l'absence de l'exploitant ou de son représentant.

Pour le cas de déchets interdits qui pourraient être présents en faibles quantités et aisément séparables, l'exploitant doit prévoir des bennes intermédiaires qui accueilleront ce type de déchets dans la limite de 50 m³. Les déchets recueillis (bois, plastiques, emballages...) sont ensuite dirigés vers des installations d'élimination adaptées dûment autorisées.

44.5 - ACCUSÉ DE RÉCEPTION ET REFUS DE DÉCHETS

En cas d'acceptation des déchets pour chaque chantier et pour chaque type de déchets, l'exploitant délivre un accusé de réception au producteur des déchets sur lequel sont mentionnés *a minima* :

- le nom et les coordonnées du producteur des déchets ;
- le nom et l'adresse du transporteur ;
- le libellé du déchet ;
- la quantité de déchets admise ;
- les dates de début et fin de chantier ;
- la date et l'heure de l'accusé réception.

En cas de refus, l'inspection des installations classées est informée, sous la forme d'un récapitulatif mensuel adressé en début de mois, des caractéristiques suivantes du ou des lot(s) refusé(s) :

- la date et heure du refus ;
- les caractéristiques et les quantités de déchets refusées ;
- l'origine des déchets ;
- le motif de refus d'admission ;
- le nom et les coordonnées du producteur des déchets ;

- le libellé des déchets ;
- le nom et l'adresse du transporteur ;
- le numéro d'immatriculation du véhicule.

Pour ce faire, l'exploitant tient un registre de refus comportant les éléments mentionnés dans le paragraphe précédent.

En cas de refus, le déchet est alors rechargé dans le véhicule d'origine et évacué du site immédiatement.

L'exploitant rédige une consigne traitant des cas de refus de déchets. Cette consigne doit prévoir l'information du producteur de déchet, le retour immédiat du déchet vers ledit producteur ou l'expédition vers un centre de traitement autorisé.

44.6 - REGISTRE D'ADMISSION

L'exploitant tient à jour un registre d'admission, éventuellement sous format électronique, dans lequel il consigne pour chaque chargement de déchets présenté :

- la date et l'heure de réception ;
- l'origine, la nature et la masse des déchets ;
- la référence du document préalable cité au point 44.2. ;
- l'identité du transporteur ;
- le numéro d'immatriculation du véhicule ;
- la référence permettant de localiser la zone où les déchets ont été mis en remblais sur la carrière ;
- le résultat du contrôle visuel et, le cas échéant, de la vérification des documents d'accompagnement ;
- le cas échéant, le motif de refus d'admission.

Ce registre, ainsi que l'ensemble des documents concernant l'acceptation préalable et la réception ou le refus du déchet, sont conservés pendant toute la durée d'autorisation de la carrière et a minima jusqu'à la survenance du procès-verbal de récolement du site.

44.7 - Suivi

Le suivi des prescriptions des articles 42 et 44.1 à 44.6 fera l'objet d'un rapport annuel adressé à l'inspection des installations classées.

L'inspection des installations classées pourra demander un rapport établi par un organisme indépendant en cas de besoin.

ARTICLE 45 : CONDITIONS D'EXPLOITATION DES REMBLAIS

La mise en place des déchets au sein du stockage est organisée de manière à assurer la stabilité de la masse des déchets, en particulier à éviter les glissements.

L'exploitant doit terminer le remplissage d'une zone de remblai avant d'attaquer celui de la zone de remblai suivante.

Les zones de remblai sont matérialisées par des repères sur site.

Chaque couche de déchets est compactée avant la constitution de la couche suivante, afin d'assurer la stabilité de l'ensemble de la hauteur du remblai.

TITRE VII – PRISE EN COMPTE DE LA BIODIVERSITÉ

Les mesures de suppression, réduction d'impact, ainsi que les mesures compensatoires sont fixées par l'arrêté préfectoral « *portant autorisation de perturbation intentionnelle et/ou destruction de spécimens, ou altération ou destruction d'habitats d'espèces protégées* » n°38 2016 12 05 009 du 5 décembre 2016 à mettre en œuvre dans l'emprise de la carrière.

TITRE VIII - RÉCAPITULATIF DES ÉCHÉANCES

Articles	Contrôles ou mesures à prendre	Date d'échéance ou périodicité
33.3.4	Analyses dans les eaux souterraines	Mesures triennales pour le niveau d'eau et semestrielles pour la qualité (une en période de basses eaux et une en période de hautes eaux)
36	Mesures de bruit dans l'environnement	Tous les 3 ans
34	Mesures de poussières dans l'environnement	Une analyse de l'état zéro puis tous les 5 ans si le risque est faible

TITRE IX - DISPOSITIONS DIVERSES

ARTICLE 46 : MODIFICATION

Toute modification envisagée par l'exploitant aux installations, à leur mode d'utilisation ou à leur voisinage, de nature à entraîner un changement notable des éléments du dossier de demande d'autorisation ou des prescriptions du présent arrêté est portée, avant sa réalisation, à la connaissance du préfet avec tous les éléments d'appréciation.

ARTICLE 47 : CONTRÔLES ET ANALYSES

L'inspection des installations classées peut demander que des prélèvements, des contrôles ou des analyses soient effectués par un organisme indépendant, dont le choix sera soumis à son approbation, s'il n'est pas agréé à cet effet, dans le but de vérifier le respect des prescriptions du présent arrêté ; les frais occasionnés par ces interventions sont supportés par l'exploitant.

Il pourra demander en cas de nécessité la mise en place et l'exploitation aux frais de l'exploitant d'appareils pour le contrôle des émissions, des bruits, des vibrations ou des concentrations des matières polluantes dans l'environnement.

ARTICLE 48 : ENREGISTREMENTS, RAPPORTS DE CONTRÔLE ET REGISTRES

Tous les enregistrements, rapports de contrôle et registres mentionnés dans le présent arrêté sont conservés respectivement durant un an, deux ans, et cinq ans à la disposition de l'inspection des installations classées qui pourra, par ailleurs, demander que des copies ou synthèses de ces documents lui soient adressées.

ARTICLE 49 : PUBLICATION DE L'AUTORISATION

Le présent arrêté sera inséré au recueil des actes administratifs de la préfecture de l'Isère.

Un extrait du présent arrêté sera affiché à la porte de la mairie d'Arandon pendant un mois, avec l'indication qu'une copie intégrale est déposée à la mairie et mise à la disposition de tout intéressé. Il est justifié de l'accomplissement de cette formalité par un certificat d'affichage.

Le même extrait sera affiché, en permanence, de façon visible, dans l'installation, par les soins de l'exploitant.

Le présent arrêté sera publié sur le site internet des services de l'État en Isère pendant une durée minimale d'un mois.

Un avis sera inséré, par les soins de la préfecture, dans deux journaux locaux diffusés dans tout le département, aux frais du pétitionnaire.

ARTICLE 50 : DÉLAIS ET VOIES DE RECOURS

Le présent arrêté est soumis à un contentieux de pleine juridiction en application de l'article L. 181-17.

Il peut être déféré auprès du tribunal administratif de Grenoble conformément à l'article R. 181-50 :

1° par les pétitionnaires ou exploitants, dans un délai de deux mois à compter de la date à laquelle la décision leur a été notifiée.

2° par les tiers intéressés en raison des inconvénients ou des dangers pour les intérêts mentionnés aux articles L. 181-3 dans un délai de quatre mois à compter de l'affichage en mairie et de la publication de la décision sur le site internet de la préfecture. Le délai court à compter de la dernière formalité accomplie. Si l'affichage constitue cette dernière formalité, le délai court à compter du premier jour d'affichage de la décision.

Le présent arrêté peut faire l'objet d'un recours gracieux ou hiérarchique dans le délai de deux mois. Ce recours administratif prolonge de deux mois les délais mentionnés aux 1° et 2° ci-avant en application de l'article R.181-50.

Les tiers qui n'ont acquis ou pris à bail des immeubles ou n'ont élevé des constructions dans le voisinage d'une installation classée que postérieurement à l'affichage ou à la publication de l'arrêté autorisant l'ouverture de cette installation ou atténuant les prescriptions primitives ne sont pas recevables à déférer ledit arrêté à la juridiction administrative (article L. 514-6 alinéa 3).

ARTICLE 51 : DROIT DES TIERS

La présente autorisation est accordée sous réserve des droits des tiers et n'a d'effet que dans la limite des droits de propriété ou d'extraction dont bénéficie le titulaire.

ARTICLE 52 : COMITÉ LOCAL D'INFORMATION

Un comité local d'information sur l'exploitation de la carrière d'Arandon sera mis en place. Il sera placé sous la présidence de monsieur le maire d'Arandon et sera composé notamment de l'exploitant, de représentants de l'administration et de la commune, ainsi que de représentants de riverains du site ou membres d'association de protection de l'environnement.

Le comité se réunira à l'initiative du maire, sur demande motivée d'un des membres. Le président pourra, en tant que de besoin, convier toute personne compétente, aux réunions du comité.

ARTICLE 53 : SANCTIONS

Si les prescriptions fixées dans le présent arrêté ne sont pas respectées, indépendamment des sanctions pénales, les sanctions administratives prévues par le code de l'environnement ou celles prévues par le code minier peuvent être appliquées.

Toute mise en demeure, prise en application du code de l'environnement et des textes en découlant, non suivie d'effet constitue un délit.

ARTICLE 54 : VALIDITÉ DE L'AUTORISATION

L'arrêté d'autorisation cesse de produire effet lorsque l'installation classée n'a pas été mise en service dans le délai de trois ans ou n'a pas été exploitée durant deux années consécutives.

ARTICLE 55 : LOIS ET RÈGLEMENTS

L'exploitant devra se conformer aux lois et règlements intervenus ou à intervenir sur les installations classées et exécuter, dans les délais prescrits, toute mesure qui lui serait ultérieurement imposée dans l'intérêt de la sécurité et de la salubrité publiques ou pour faire cesser des inconvénients préjudiciables au voisinage.

ARTICLE 56 : RESPECT DES TEXTES ET DES PRESCRIPTIONS

Faute par l'exploitant de se conformer aux textes réglementaires en vigueur et aux prescriptions précédemment édictées, il sera fait application des sanctions administratives et pénales prévues par le code de l'environnement, livre V, titre 1er.

ARTICLE 57 : AUTRES AUTORISATIONS

Le présent arrêté ne préjuge en rien les autorisations qui pourraient être nécessaires en vertu d'autres réglementations pour l'implantation, l'installation et le fonctionnement des activités susvisées.

ARTICLE 59 : EXÉCUTION DU PRÉSENT ARRÊTE -

La secrétaire générale de la préfecture de l'Isère, le sous-préfet de La Tour du Pin, la directrice régionale de l'environnement, de l'aménagement et du logement Auvergne-Rhône-Alpes, la directrice départementale des territoires, le délégué départemental de l'agence régionale de santé Auvergne-Rhône-Alpes, le directeur régional des affaires culturelles, le colonel commandant le groupement de gendarmerie de l'Isère, sont chargés chacun en ce qui le concerne de l'exécution du présent arrêté dont copie sera adressée au pétitionnaire et au maire d'Arandon.

Fait à Grenoble le, **14 AVR. 2017**

LE PRÉFET,

*Pour le Préfet, par délégation
la Secrétaire Générale*

Violaine DEMARET

ANNEXE 1
PLAN PARCELLAIRE

PLAN CADASTRAL - SECTION AH

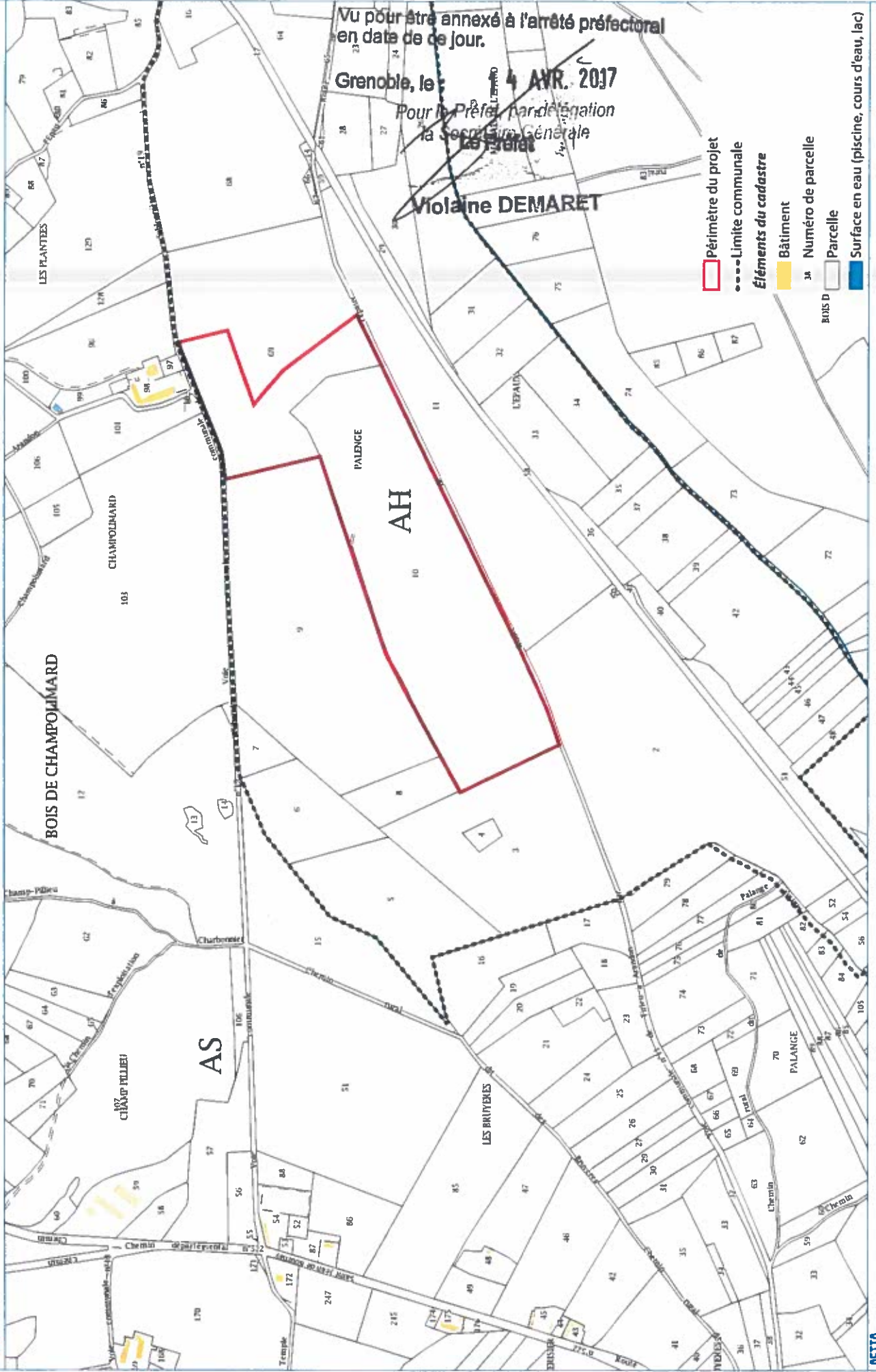

Vu pour être annexé à l'arrêté préfectoral en date de ce jour.

Grenoble, le 4 AVR. 2017

Pour le Préfet, par délégation
la Secrétaire Générale
des Services

Violaine DEMARET

- Périmètre du projet
- Limite communale
- Éléments du cadastre**
- Bâtiment
- 38 Numéro de parcelle
- BOIS D Parcelle
- Surface en eau (piscine, cours d'eau, lac)

ANNEXE 2
PLANS DE PHASAGE

PLAN DE PHASAGE D'EXTRACTION

Carrière n°2 Bois de Palange - Commune d'Arandon

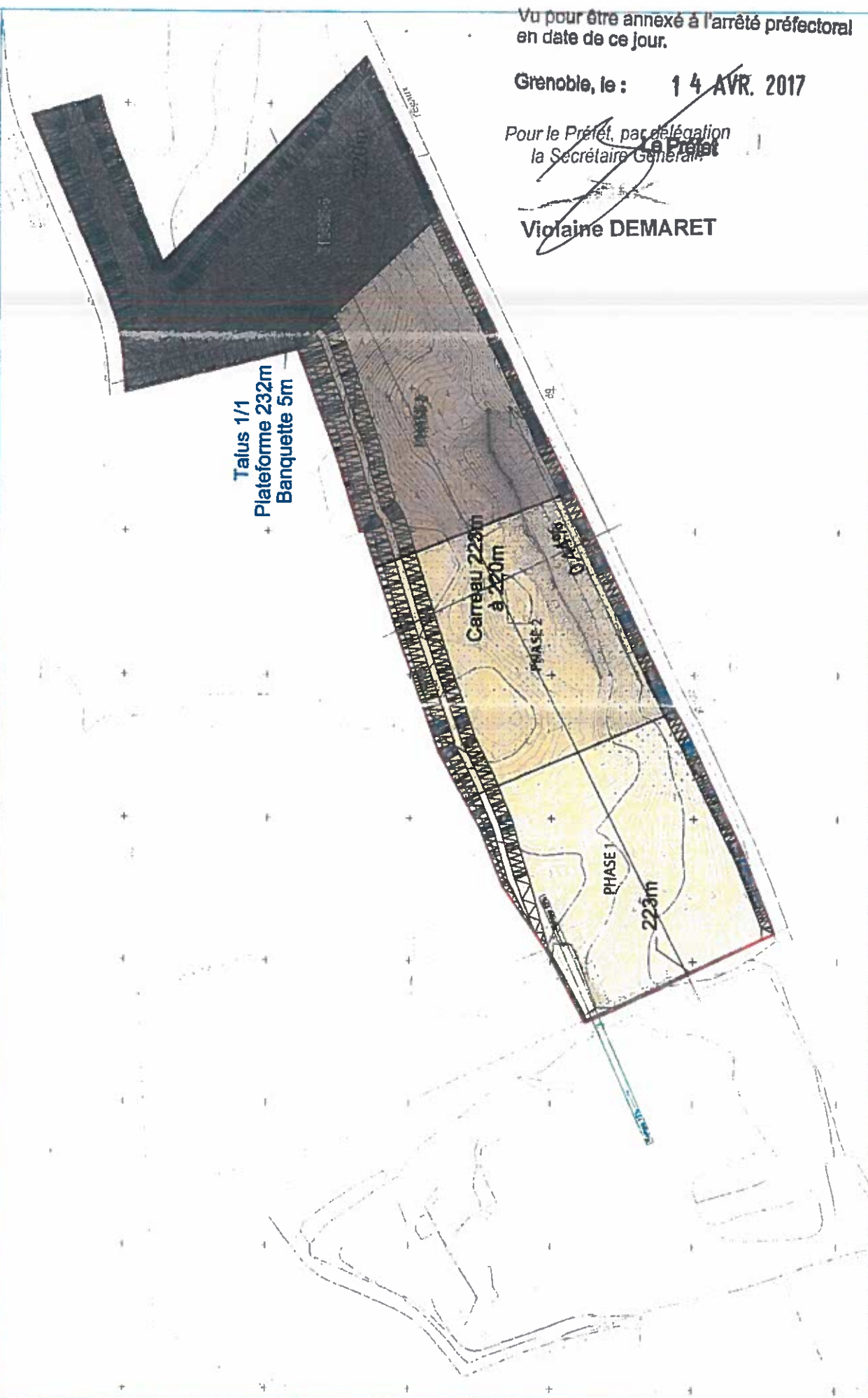

Vu pour être annexé à l'arrêté préfectoral en date de ce jour.

Grenoble, le : 14 AVR. 2017

Pour le Préfet, par délégation
la Secrétaire Générale

Violaine DEMARET

1/2 500

PLAN DE PHASAGE DE REMBLAIEMENT



Vu pour être annexé à l'arrêté préfectoral en date de ce jour.

Grenoble, le : **14 AVR. 2017**

Pour le Préfet, par délégation
la Secrétaire Générale du Préfet

Violaine DEMARET

ANNEXE 3**PLANS ET SCHÉMAS DE REMISE EN ÉTAT**

14 AVR. 2017

Carrière n°2 Bois de Palenge - Commune d'Ardenon
PLAN DE REMISE EN ÉTAT

Violaine DEMARET

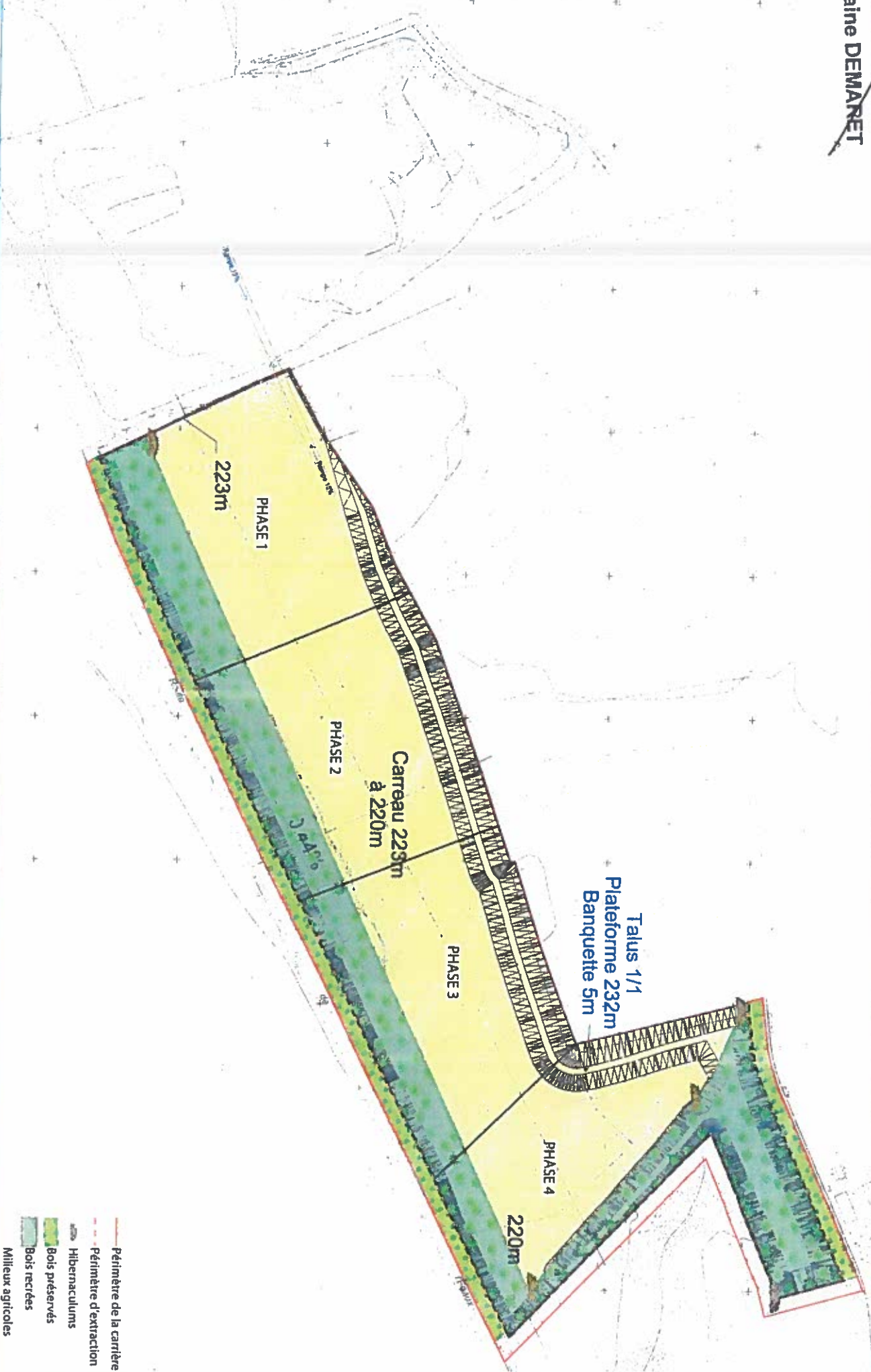

Vu pour être annexé à l'arrêté préfectoral
en date de ce jour.

32

Grenoble, le :

14 AVR. 2017

ANNEXE 4

Le Préfet,
Pour le Préfet, par délégation,
la Secrétaire Générale

Violaine DEMARET

Paramètres
pH
Conductivité
Oxygène dissous
Demande chimique en oxygène (DCO)
MES
Hydrocarbures (C10 à C40)
Manganèse
Aluminium
Fer total (Fe)
Indice phénols
Acrylamide
As, Cr, Cu, Hg, Mn, Pb, Zn
PCB (Biphényles polychlorés 7 congénères)
HAP (Hydrocarbures aromatiques polycycliques)

Grenoble, le :

14 AVR. 2017

ANNEXE 5 :

**CRITÈRES D'ADMISSION POUR LES DECHETS INERTES SOUMIS A LA PROCEDURE
D'ACCEPTATION PREALABLE**

Pour le Préfet
la Secrétaire Générale

Violaine DEMARET

1. Paramètres à vérifier lors du test de lixiviation et valeurs limites à respecter

Paramètres	Valeur limite à respecter exprimée en mg/kg de matière sèche
As	0.5
Ba	20
Cd	0.04
Cr total	0.5
Cu	2
Hg	0.01
Mo	0.5
Ni	0.4
Pb	0.5
Sb	0.06
Se	0.1
Zn	4
Fluorures	10
Chlorures (***)	800
Sulfates (*) (***)	1 000
Indice phénols	1
COT sur éluat (**)	500*
FS (fraction soluble) (***)	4000

(*) Si le déchet ne respecte pas cette valeur pour le sulfate, il peut être encore jugé conforme aux critères d'admission si la lixiviation ne dépasse pas les valeurs suivantes : 1500 mg/l à un ratio L/S=0,1 l/kg et 6 000 mg/kg de matière sèche à un ratio L/S=10 l/kg. Il est nécessaire d'utiliser l'essai de percolation NF CEN/TS 14405 pour déterminer la valeur lorsque L/S=0,1 l/kg dans les conditions d'équilibre initial ; la valeur correspondant à L/S=10 l/kg peut être déterminée par un essai de lixiviation NF EN 12457-2 ou par un essai de percolation NF CEN/TS 14405 dans des conditions approchant l'équilibre local.

(**) Si le déchet ne satisfait pas à la valeur limite indiquée pour le carbone organique total sur éluat à sa propre valeur de pH, il peut aussi faire l'objet d'un essai de lixiviation NF EN 12457-2 avec un pH compris entre 7,5 et 8,0. Le déchet peut être jugé conforme aux critères d'admission pour le

carbone organique total sur éluat si le résultat de cette détermination ne dépasse pas 500 mg/kg de matière sèche.

(***) Si le déchet ne respecte pas au moins une des valeurs fixées pour le chlorure, le sulfate ou la fraction soluble, le déchet peut être encore jugé conforme aux critères d'admission s'il respecte soit les valeurs associées au chlorure et au sulfate, soit celle associée à la fraction soluble.

2. Paramètres à vérifier pour le contenu total et valeurs limites à respecter

Paramètres	Valeur limite à respecter, exprimée en mg/kg de déchet sec
COT (Carbone organique total)	30 000 (**)
BTEX (Benzène, toluène, éthylbenzène et xylènes)	6
PCB (Byphényles polychlorés 7 congénères)	1
Hydrocarbures (C10 à C40)	500
HAP (Hydrocarbures aromatiques polycycliques)	50

(**) Une valeur limite plus élevée peut être admise, à condition que la valeur limite de 500 mg/kg soit respectée pour le COT sur éluat, soit au pH du sol, soit pour un pH situé entre 7,5 et 8,0.

* Vu pour être annexé à l'arrêté préfectoral en date de ce jour.

Grenoble, le : 14 AVR. 2017

ANNEXE 6

Le Préfet
Pour le Préfet, par délégation
la Secrétaire Générale

LISTE DES DÉCHETS ADMISSIBLES

LISTE DES DÉCHETS ADMISSIBLES EN PROVENANCE DE CARRIÈRES ET DE L'INDUSTRIE DU BÂTIMENT ET DES TRAVAUX PUBLICS			
CHAPITRE DE LA LISTE DES DÉCHETS (art. R. 541-8 du code de l'environnement)	CODE (art. R. 541-8 du code de l'environnement)	DESCRIPTION	RESTRICTIONS
17. Déchets de construction et de démolition	17 01 01	Bétons	Uniquement déchets de construction et de démolition triés (1)
17. Déchets de construction et de démolition	17 01 02	Briques	
17. Déchets de construction et de démolition	17 01 03	Tuiles et céramiques	
17. Déchets de construction et de démolition	17 01 07	Mélange de béton, briques, tuiles et céramiques	
17. Déchets de construction et de démolition	17 05 04	Terres et pierres (y compris déblais)	A l'exclusion de la terre végétale, de la tourbe, et des terres et pierres provenant de sites contaminés. Toutefois, la réception de terre végétale est admise, non pour le remblaiement du site, mais pour la constitution de l'horizon supérieur lors des opérations de réaménagement.
20. Déchets municipaux	20 02 02	Terres et pierres	Provenant uniquement de déchets de jardins et de parcs, à l'exclusion de la terre végétale et de la tourbe.
(1) Les déchets de construction et de démolition triés mentionnés dans cette liste et contenant en faible quantité d'autres types de matériaux tels que des métaux, des matières plastiques, du plâtre, des substances organiques, du bois, du caoutchouc, etc, peuvent également être admis dans l'installation.			

