



Liberté • Égalité • Fraternité  
RÉPUBLIQUE FRANÇAISE

1

Direction départementale  
de la protection des populations

PRÉFET DE L'ISÈRE

Service protection de l'environnement

Affaire suivie par : Françoise CHAVET  
Téléphone : 04.56.59.49.34  
Télécopie : 04.56.59.49.96

Grenoble, le 11 DEC. 2015

## ARRETE D'AUTORISATION

N° DDPP-ENV-2015-12.25

LE PRÉFET DE L'ISÈRE  
Chevalier de la Légion d'Honneur  
Chevalier de l'Ordre National du Mérite

- VU le code de l'environnement, et notamment les titres 1<sup>er</sup> et 4 des parties législative et réglementaire du livre V ;
- VU le code minier et l'ensemble des textes pris pour l'application dudit code ;
- VU la loi n° 2001-44 du 17 janvier 2001 relative à l'archéologie préventive ;
- VU la nomenclature des installations classées codifiée à l'article-annexe R511-9 du code de l'environnement ;
- VU l'arrêté ministériel du 22 septembre 1994 modifié relatif aux exploitations de carrière et aux installations de premier traitement des matériaux de carrière ;
- VU l'arrêté ministériel du 23 janvier 1997 modifié relatif à la limitation des bruits émis dans l'environnement par les installations classées pour la protection de l'environnement ;
- VU l'arrêté ministériel du 9 février 2004 relatif à la détermination du montant des garanties financières de remise en état des carrières prévues par la législation des installations classées pour la protection de l'environnement, modifié par l'arrêté ministériel du 24 décembre 2009 ;
- VU l'arrêté ministériel du 31 juillet 2012 relatif aux modalités de constitution des garanties financières prévues aux articles R.516-1 et suivants du code de l'environnement ;
- VU le schéma départemental des carrières de l'Isère approuvé par arrêté préfectoral n° 2004-1285 du 11 février 2004 ;
- VU la circulaire ministérielle du 14 mai 2012 sur l'appréciation des modifications substantielles au titre de l'article R512-33 du code de l'environnement ;
- VU les arrêtés préfectoraux n° 2002-133 du 07 janvier 2002, et du 21 octobre 2010 autorisant l'entreprise PELISSARD à exploiter une carrière de roches massives et d'éboulis sur le territoire de la commune de Miribel-Lanchâtre au lieu-dit "Ferrière et grangettes" ;
- VU la demande et les pièces jointes déposées en novembre 2012 et complétées en février 2014 par l'entreprise PELISSARD dont le siège social est situé 177, grande rue 38650 Monestier-de-Clermont, représentée par Monsieur Patrice PELISSARD, co-gérant, à l'effet d'être

autorisée à étendre l'exploitation et poursuivre l'exploitation d'une carrière et d'une installation de traitement des matériaux sur le territoire de la commune de Miribel-Lanchâtre lieu-dit "Ferrière et Grangettes";

- VU** l'avis de l'autorité environnementale formulé le 04 mars 2015 sur le dossier de demande d'autorisation précité ;
- VU** les observations présentées lors de l'enquête publique et les conclusions du commissaire enquêteur ;
- VU** les avis exprimés lors de la consultation administrative ;
- VU** les délibérations des conseils municipaux des communes concernées :  
Miribel-Lanchâtre, Gresse-en-Vercors, Château-Bernard et Saint-Guillaume ;
- VU** le rapport de la direction régionale de l'environnement, de l'aménagement et du logement Rhône-Alpes en date du 12 novembre 2015 ;
- VU** l'avis de la commission départementale de la nature, des paysages et des sites « formation carrières » en date du 24 novembre 2015 ;

**CONSIDERANT** les capacités techniques et financières de l'entreprise PELISSARD ;

**CONSIDERANT** que le site sera exploité par gradins d'une hauteur maximale de 15 mètres et qu'aucune extraction ne sera réalisée au dessous du niveau 670 m NGF ;

**CONSIDERANT** que le réaménagement du site consistera à restituer un site écologiquement intéressant sur le plan floristique et faunistique et à l'insérer en modelant le relief et en créant une végétalisation renouant le lien avec son environnement ;

**CONSIDERANT** que le site est situé en dehors de tout périmètre de captage d'eau ;

**CONSIDERANT** que dans le but de supprimer les nuisances induites par le trafic des poids lourds dans le bourg de St-Guillaume, l'entreprise PELISSARD a, en collaboration avec la municipalité, défini un nouvel itinéraire d'évacuation des matériaux et qu'elle prendra à sa charge cet itinéraire de contournement par le Sud se raccordant à la RD8c ;

**CONSIDERANT** qu'aux termes de l'article L512-1 du code de l'environnement, l'autorisation ne peut être accordée que si les dangers ou inconvénients de l'installation peuvent être prévenus par des mesures que spécifie l'arrêté préfectoral ;

**CONSIDERANT** que les conditions d'aménagement et d'exploitation, telles qu'elles sont définies par le présent arrêté, permettent de prévenir les dangers et inconvénients de l'installation pour les intérêts mentionnés à l'article L511-1 du code de l'environnement, notamment pour la commodité du voisinage, pour la santé, la sécurité, la salubrité publique et pour la protection de la nature et de l'environnement ;

**CONSIDERANT** qu'un projet d'arrêté a été adressé au pétitionnaire le 26 novembre 2015 afin de recueillir son avis ;

**CONSIDÉRANT** l'accord de l'Entreprise PELISSARD par courrier du 1<sup>er</sup> décembre 2015 concernant le projet soumis pour avis ;

Le demandeur entendu ;

Sur proposition du secrétaire général de la préfecture de l'Isère,

**ARRETE:**

**TITRE I – DISPOSITIONS ADMINISTRATIVES**

**ARTICLE 1 : BENEFICIAIRE ET PORTEE DE L'AUTORISATION**

L'entreprise PELISSARD dont le siège social est situé 177 grande rue 38650 Monestier-de-Clermont, représentée par Monsieur Patrice PELISSARD, co-gérant, est autorisée, sous réserve du strict respect des prescriptions du présent arrêté, à poursuivre et étendre l'exploitation d'une carrière à ciel ouvert de roches massives et d'éboulis portant sur partie ou la totalité de la surface des parcelles suivantes :

Situation		Références cadastrales		Emprise carrière
	Commune / Section / Lieu-dit	N° parcelle	Surface cadastrale	
Carrière actuelle	Miribel-Lanchâtre / Section C / Ferrières et Grangeettes	225	1 440 m <sup>2</sup>	100%
		226	37 320 m <sup>2</sup>	100%
		227	4 030 m <sup>2</sup>	100%
<b>Emprise de la carrière actuelle</b>			<b>42 790 m<sup>2</sup></b>	<b>4ha 27a 90ca</b>
Extension	Miribel-Lanchâtre / Section C /	232	3 440 m <sup>2</sup>	100%
		233	34 360 m <sup>2</sup>	100%
		234	11 090 m <sup>2</sup>	100%
		235	120 m <sup>2</sup>	100%
<b>Emprise de l'extension demandée</b>			<b>49 010 m<sup>2</sup></b>	<b>4ha 90a 10ca</b>
<b>Emprise totale de la demande</b>			<b>91 800 m<sup>2</sup></b>	<b>9ha 18a 00ca</b>

Un plan cadastral précisant les parcelles concernées est annexé au présent arrêté. Le centre de la carrière a pour coordonnées (système Lambert 93) X = 902 688, 6 m et Y = 6 431 902,5 m.

L'autorisation porte sur les activités suivantes :

Désignation et références des installations	Rubrique de la nomenclature	Volume des activités	Régime A, E ou D	Rayon d'affichage
Exploitation d'une carrière de roche massive et d'éboulis	2510-1	V = 1.1 Mt ou 550 000 m <sup>3</sup> P max = 100 000 t par an P moyenne annuelle : 80 000 t par an Renouvellement : 42 790 m <sup>2</sup> Extension : 49 010 m <sup>2</sup> S totale : 9 ha 18 a 00 ca	A	3km
Installation de broyage, concassage, criblage ... de pierres, cailloux et autres produits minéraux naturels	2515-2	Puissance installée > 200 kw et ≤ 550 kw P criblage = 91 kW P concassage = 242 kW P installée = 333 kw	E	1km
Station de transit de produits minéraux > 5 000 m <sup>2</sup> et <10.000 m <sup>2</sup>	2517-3	S supérieure à 5 000 m <sup>2</sup> mais inférieure à 10 000 m <sup>2</sup> S = 8 500 m <sup>2</sup>	D	

A : Autorisation

#### ARTICLE 2 : INSTALLATIONS NON CLASSEES OU SOUMISES A DECLARATION

Les prescriptions générales du présent arrêté s'appliquent à toutes les installations exploitées dans l'établissement par le pétitionnaire, qu'elles relèvent ou non de la nomenclature des installations classées.

#### ARTICLE 3 : DUREE DE L'AUTORISATION

L'autorisation est accordée pour une durée de **quinze ans**, à dater de la notification du présent arrêté. La remise en état est incluse dans la durée d'autorisation.

Le cas échéant, la durée de validité de l'autorisation peut être prolongée à concurrence du délai d'exécution des prescriptions archéologiques édictées par le préfet de région en application du décret n° 2004-490 du 3 juin 2004 pris pour l'application de la loi n° 2001-44 du 17 janvier 2001 modifiée et relatif aux procédures administratives et financières en matière d'archéologie préventive.

#### ARTICLE 4 : VALIDITE DE L'AUTORISATION

Le présent arrêté cesse de produire effet lorsque les installations n'ont pas été mises en service dans le délai de trois ans ou n'ont pas été exploitées durant deux années consécutives, sauf cas de force majeure.

## **ARTICLE 5 : GARANTIES FINANCIERES**

L'autorisation d'exploiter est conditionnée par la constitution effective des garanties financières dont le montant est fixé à l'article 6 ci-dessous.

L'absence de garanties financières entraîne la suspension de l'activité après mise en œuvre des modalités prévues à l'article L514-1 du code de l'environnement.

Le document établissant la constitution des garanties financières, doit être transmis à l'inspection des installations classées préalablement aux travaux d'extraction. Le document correspondant à leur renouvellement doit être adressé au moins six mois avant leur échéance. Ces documents doivent être conformes aux dispositions de l'annexe de l'arrêté ministériel du 31 juillet 2012 fixant le modèle d'acte de cautionnement solidaire.

Tous les cinq ans, le montant des garanties financières est actualisé compte tenu de l'évolution de l'indice TP01. Lorsqu'il y a une augmentation d'au moins 15 % de l'indice TP01 sur une période inférieure à cinq ans, le montant des garanties financières doit être actualisé dans les six mois suivant l'intervention de cette augmentation.

L'actualisation des garanties financières relève de l'initiative de l'exploitant.

Lorsque la quantité de matériaux extraits est inférieure à la capacité autorisée et conduit à un coût de remise en état inférieur à au moins 25 % du coût couvert par les garanties financières, l'exploitant peut demander au préfet, pour les périodes quinquennales suivantes, une modification du montant des garanties financières. Cette demande est accompagnée d'un dossier et intervient au moins six mois avant le terme de la période en cours.

Toute modification des conditions d'exploitation conduisant à une augmentation du montant des garanties financières doit être subordonnée à la constitution de nouvelles garanties financières.

Le préfet fait appel aux garanties financières :

- soit en cas de non-respect des prescriptions de l'arrêté préfectoral en matière de remise en état après intervention de la mesure de consignation prévue à l'article L 514-1-1° du code de l'environnement,
- soit en cas de disparition juridique de l'exploitant et d'absence de remise en état conforme au présent arrêté.

L'obligation de garanties financières n'est pas limitée à la durée de validité de l'autorisation. Elle est levée après la cessation d'exploitation de la carrière, et après que les travaux de remise en état ont été réalisés.

Ce retour à une situation normale est constaté, dans le cadre de la procédure de cessation d'activité prévue aux articles R512-39-1 à R512-39-6 du code de l'environnement, par l'inspection des installations classées qui établit un procès-verbal de fin de travaux.

En application de l'article R516-5 du code de l'environnement, l'obligation de garanties financières est levée par arrêté préfectoral après consultation des maires intéressés.

## **ARTICLE 6 : MONTANT DES GARANTIES FINANCIERES**

Pour prendre en compte l'avancement de l'exploitation, le montant des garanties financières est calculé, pour assurer la remise en état globale du site, avec un pas de cinq ans.

Le montant de références des garanties financières ( $C_R$ ) permettant d'assurer la remise en état maximale de la carrière au cours de chacune des périodes quinquennales est :

- 278 664 euros T.T.C, pour la première période, de 0 à 5 ans,
- 160 175 euros T.T.C, pour la seconde période, de 5 à 10 ans,
- 101 209 euros T.T.C, pour la troisième période, de 10 à 15 ans,

Le schéma d'exploitation et de remise en état en annexe présente les surfaces à exploiter et les modalités de remise en état pendant ces périodes. Les montants ont été calculés en tenant compte de l'indice TP01 et du taux de TVA suivants : index en septembre 2014; TP01 = 700,5, TVA = 20 %

Un acte de cautionnement solidaire est établi conformément au modèle annexé à l'arrêté interministériel du 31 juillet 2012 et porte sur une durée minimale de 5 ans.

Le schéma d'exploitation et de remise en état en annexe présente les surfaces à exploiter et les modalités de remise en état pendant ces périodes. Le montant des garanties financières à provisionner l'année n ( $C_n$ ) et devant figurer dans le document d'attestation de la constitution de garanties financières est obtenu par la formule suivante :

$$C_n = C_R \times (\text{Index}_n / \text{Index}_R) \times (1 + \text{TVA}_n) / (1 + \text{TVA}_R)$$

Avec :

- Index n : dernier indice TP01 connu au moment de la rédaction du document d'attestation de la constitution de garanties financières
- TVA n : taux de TVA applicable au moment de la rédaction du document d'attestation de la constitution de garanties financières.

Préalablement à l'extraction des matériaux proprement dite, l'exploitant est tenu d'adresser au préfet un dossier préalable aux travaux d'extraction, en trois exemplaires, comprenant:

- le document établissant la constitution des garanties financières visé à l'article 6 du présent arrêté ;
- les documents attestant de l'exécution des mesures prévues à l'article 19 du présent arrêté ;
- le plan de gestion des déchets inertes et des terres non polluées résultant du fonctionnement de la carrière visé à l'article 40 du présent arrêté.

#### **ARTICLE 7 : RENOUELEMENT**

L'exploitation ne peut être poursuivie au-delà de l'échéance fixée à l'article 3 ci-dessus, qu'en vertu d'une nouvelle autorisation, qui doit être sollicitée au moins 24 mois avant la date d'expiration, si la continuité de l'exploitation doit être assurée.

#### **ARTICLE 8 : MODIFICATIONS**

Tout projet de modification des conditions d'exploitation de la carrière, de l'installation de traitement des matériaux, allant à l'encontre des prescriptions du présent arrêté ou susceptible de porter atteinte à l'environnement, doit être porté préalablement à la connaissance de monsieur le préfet de l'Isère.

#### **ARTICLE 9 : DIRECTION TECHNIQUE DES TRAVAUX**

Le bénéficiaire de l'autorisation doit porter à la connaissance de la direction régionale de l'environnement, de l'aménagement et du logement Rhône-Alpes, unité territoriale de l'Isère, le nom de la personne physique chargée de la direction technique des travaux. À défaut, le représentant légal de l'entreprise PELISSARD est réputé être chargé personnellement de cette direction.

## **ARTICLE 10 : DOCUMENTS TENUS A DISPOSITION DE L'INSPECTION**

L'exploitant doit établir et tenir à jour un dossier comportant notamment les documents suivants :

- le dossier de demande d'autorisation initial, ainsi que les éventuels dossiers d'extension et de modification,
- le plan mentionné à l'article 12 du présent arrêté,
- les arrêtés préfectoraux et autres actes administratifs relatifs à l'exploitation,
- tous les documents, enregistrement, résultats de vérification et registres répertoriés dans le présent arrêté ; ces documents peuvent être informatisés, mais dans ce cas des dispositions doivent être prises pour la sauvegarde des données,
- tous les documents rédigés en application des dispositions du code du travail, des décrets n° 99-116 du 12 février 1999 relatif à l'exercice de la police des carrières et n° 80-331 du 7 mai 1980 portant règlement général des industries extractives.

Ce dossier doit être tenu à la disposition de l'inspection des installations classées sur le site durant toute la durée de l'exploitation.

## **ARTICLE 11 : REGISTRES ET PLANS**

Un plan d'échelle adaptée à la superficie est établi par l'exploitant. Sur ce plan sont reportés :

- les limites du périmètre sur lequel porte le droit d'exploiter ainsi que de ses abords, dans un rayon de 50 mètres,
- les bords de la fouille,
- les courbes de niveau,
- les cotes d'altitude des points significatifs (niveau du fond de fouille, ...),
- les zones défrichées, décapées, en cours d'exploitation, en cours de remise en état et remises en état,
- l'emprise des infrastructures (installations de traitement et de lavage des matériaux, voies d'accès, ouvrages et équipements connexes...), des stocks de matériaux et des terres découvertes,
- les zones de stockage des terres non polluées provenant de l'activité d'extraction.

Les surfaces S1, S2 et S3 des différentes zones (exploitées, en cours d'exploitation, remise en état, en eau...) sont consignées dans une annexe à ce plan. Les écarts par rapport au schéma prévisionnel d'exploitation et de remise en état produit en vue de la détermination des garanties financières sont mentionnés et explicités.

Ce plan doit être réalisé, sur demande de l'inspection des installations classées, par un géomètre, notamment pour vérifier l'état d'avancement des travaux de remise en état.

Ce plan et ses annexes sont mis à jour au moins une fois par an et copie en est adressée à la direction régionale de l'environnement, de l'aménagement et du logement – unité territoriale de l'Isère. Un exemplaire est conservé sur l'emprise de la carrière et tenu à la disposition de l'inspection des installations classées

## **ARTICLE 12 : AUTRES REGLEMENTATIONS**

La présente autorisation ne dispense pas l'exploitant de satisfaire aux réglementations autres que la législation des installations classées qui lui sont applicables, en particulier celles relevant des codes de l'urbanisme et forestier, de la législation relative à l'archéologie préventive et du code de l'environnement pour les espèces protégées. Elle ne préjuge en aucune façon la suite qui sera réservée par l'autorité compétente pour l'application de ces autres réglementations.

### **ARTICLE 13 : ACCIDENTS OU INCIDENTS**

L'exploitant est tenu de déclarer à l'inspection des installations classées, les accidents ou incidents survenus du fait du fonctionnement de son établissement, qui sont de nature à porter atteinte aux intérêts mentionnés à l'article L511-1 du code de l'environnement. Cette déclaration doit être faite dans les meilleurs délais.

L'exploitant doit fournir à l'inspection des installations classées, sous quinze jours, un rapport sur les origines et causes des phénomènes, les conséquences et les mesures prises pour y parer. Il communique ensuite, dans les meilleurs délais, la programmation des travaux qu'il compte engager pour éviter que de tels événements ne se reproduisent.

De plus, l'exploitant doit déclarer **immédiatement** à la directrice régionale de l'environnement, de l'aménagement et du logement Rhône-Alpes, tout accident du travail donnant lieu à une durée d'incapacité temporaire supérieure ou égale à 3 jours.

Sauf exception dûment justifiée, en particulier pour des motifs de sécurité, il est interdit de modifier en quoi que ce soit l'état des installations où a eu lieu l'accident ou l'incident tant que l'inspecteur des installations classées n'a pas donné son accord et, s'il y a lieu, après autorisation de l'autorité judiciaire, indépendamment des dispositions prévues par le RGIE.

### **ARTICLE 14 : NOTIFICATION DE FIN DE TRAVAUX**

Six mois au moins avant la date de fin de travaux ou d'expiration de la validité de la présente autorisation, à défaut d'avoir déposé une demande de renouvellement de l'autorisation, l'exploitant adresse au préfet de l'Isère :

1. Une notification de fin d'exploitation qui précise les mesures prises ou prévues pour assurer, dès l'arrêt de l'exploitation, la mise en sécurité du site. Ces mesures comportent notamment :

- l'évacuation ou l'élimination des produits dangereux ;
- les interdictions ou limitations d'accès au site ;
- la suppression des risques d'incendie et d'explosion ;
- la surveillance des effets de l'installation sur son environnement.

2. Un mémoire précisant les mesures prises ou prévues pour assurer la protection des intérêts mentionnés à l'article L511-1 compte tenu du ou des types d'usage prévus pour le site de l'installation. Les mesures comportent notamment :

- Les mesures de maîtrise des risques liés aux sols éventuellement nécessaires ;
- Les mesures de maîtrise des risques liés aux eaux souterraines ou superficielles éventuellement polluées, selon leur usage actuel ou celui défini dans les documents de planification en vigueur ;
- En cas de besoin, la surveillance à exercer ;
- Les limitations ou interdictions concernant l'aménagement ou l'utilisation du sol ou du sous-sol, accompagnées, le cas échéant, des dispositions proposées par l'exploitant pour mettre en œuvre des servitudes ou des restrictions d'usage.

## **TITRE II – REGLEMENTATIONS GENERALES**

### **ARTICLE 15 : REGLEMENTATION GENERALE**

L'arrêté ministériel du 22 septembre 1994 modifié relatif aux installations de carrières et aux installations de premier traitement des matériaux de carrières est notamment applicable aux installations objet du présent arrêté.

### **ARTICLE 16 : POLICE DES CARRIERES**

L'exploitant est également tenu de respecter les dispositions prescrites par :

- les articles L.175-3, L.175-4, L.152-1 du code minier ;



- le code du travail complété, ou adapté, pour sa partie 4 (santé et sécurité au travail) par le texte cité au point 3 ci-après.
- le décret n°80-331 du 7 mai 1980 modifié portant règlement général des industries extractives.

Le titulaire de l'autorisation d'exploiter doit déclarer à la directrice régionale de l'environnement, de l'aménagement et du logement :

- le nom de la personne physique chargée de la direction technique des travaux ;
- les entreprises extérieures éventuellement chargées de travaux et de tout ou partie de l'exploitation.

Il rédige par ailleurs le document de sécurité et de santé, les consignes, fixe les règles d'exploitation, d'hygiène et de sécurité. Il élabore les dossiers de prescriptions visés par les textes.

Il porte le document de sécurité et de santé, les consignes et dossiers de prescriptions à la connaissance du personnel concerné ou susceptible de l'être et des entreprises extérieures visées ci-dessus, les tient à jour, et réalise une analyse annuelle portant sur leur adéquation et sur leur bonne application par le personnel.

Une formation à l'embauche et une formation annuelle adaptées sont assurées à l'ensemble du personnel.

Le bilan annuel des actions menées dans les domaines de la sécurité et de la protection de l'environnement, la liste des participants à ces actions et formations est tenu à la disposition de la DREAL.

#### **ARTICLE 17 : CLOTURES ET BARRIERES**

Une clôture solide et efficace, entretenue pendant toute la durée de l'autorisation doit être installée sur le pourtour des zones en cours d'exploitation.

L'entrée du site autorisé est matérialisée par un dispositif mobile, interdisant l'accès en dehors des heures d'exploitation.

### **TITRE III – EXPLOITATION**

#### **ARTICLE 18 : DISPOSITIONS PRELIMINAIRES**

##### **18.1 - Information du public**

Le bénéficiaire de la présente autorisation doit apposer, sur chacune des voies d'accès au chantier, des panneaux indiquant en caractères apparents :

- l'identité de l'installation,
- la raison sociale et l'adresse de l'exploitant,
- la référence de l'autorisation (le numéro et la date du présent arrêté),
- l'objet des travaux,
- les jours et heures d'ouverture,
- la mention « interdiction d'accès à toute personne non autorisée »,
- le numéro de téléphone de la gendarmerie ou de la police,
- l'adresse de la mairie où le plan de remise en état du site peut être consulté.

##### **18.2 - Bornage**

L'exploitant procède au bornage du périmètre autorisé défini à l'article 1<sup>er</sup> du présent arrêté. Des bornes sont placées en tous les points nécessaires pour déterminer le dit périmètre, et complétées si besoin de bornes de nivellement. Le procès-verbal de bornage est adressé à la direction régionale l'environnement, de l'aménagement et du logement Rhône-Alpes (unité territoriale de l'Isère).

Ces bornes facilement visibles et accessibles, doivent demeurer en place jusqu'à l'achèvement des travaux d'exploitation et de remise en état du site.

A l'intérieur du périmètre ainsi déterminé, un piquetage indique la limite d'arrêt des travaux d'extraction qui doit se situer à au moins 10 mètres des limites des parcelles autorisées. Cette limite est matérialisée sur le terrain préalablement à la réalisation de la découverte dans un secteur donné et conservée jusqu'au réaménagement de ce même secteur.

### 18.3 - Accès à la carrière

L'accès à la voirie publique, depuis la carrière, est aménagé de telle sorte qu'il ne crée pas de risque pour la sécurité publique.

L'accès à la carrière est contrôlé durant les heures d'activité, et en dehors des heures ouvrées cet accès est interdit.

### 18.4 - Travaux préliminaires à l'exploitation

Préalablement à l'exploitation du gisement, l'exploitant devra avoir réalisé les travaux et satisfait aux prescriptions mentionnées aux articles 17, 18 et 19.

Lorsqu'il existe un risque pour les intérêts visés à l'article L211-1 du code de l'environnement, un réseau de dérivation empêchant les eaux de ruissellement d'atteindre la zone en exploitation est mis en place à la périphérie de cette zone.

### 18.5 - Moyen de pesée

Un dispositif de pesée de granulats et des matériaux inertes, muni d'une imprimante (ou dispositif enregistreur équivalent) permettant de mesurer le tonnage des granulats de l'installation est implanté à l'entrée de la carrière sur la parcelle de Saint-Guillaume

Le système de pesage est conforme à un modèle approuvé et contrôlé périodiquement en application de la réglementation relative à la métrologie légale.

## ARTICLE 19 : CONFORMITE AUX PLANS ET DONNEES TECHNIQUES

L'exploitation de la carrière doit être conforme aux plans et données techniques contenus dans le dossier de demande d'autorisation, en tout ce qu'ils ne sont pas contraires aux dispositions du présent arrêté.

## ARTICLE 20 : PHASAGE

Le phasage d'exploitation reporté sur les plans en annexe doit être scrupuleusement respecté. Toute modification doit faire l'objet d'une demande préalable au préfet de l'Isère. Chaque phase correspond à une durée de 60 mois.

L'exploitation de la phase "n+2" ne peut être entamée que lorsque la remise en état de la phase "n" est terminée.

## ARTICLE 21 : DEBOISEMENT – DEFRICHAGE et DECAPAGE DES TERRAINS

Sans préjudice de la législation en vigueur, le déboisement et le défrichage éventuels des terrains doivent être réalisés progressivement, par phase correspondant aux besoins de l'exploitation.

Le décapage des terrains doit être en accord avec le plan de phasage et à l'arrêté préfectoral n° 38 2015 198 du 16 juillet 2015 de demande de dérogation aux espèces protégées.

Le décapage est réalisé de manière sélective, de façon à ne pas mêler les terres végétales constituant l'horizon humifère aux stériles. L'horizon humifère et les stériles sont stockés séparément et réutilisés pour la remise en état des lieux.

La hauteur des tas de terre végétale devra être telle qu'il n'en résulte pas d'altération de ses caractéristiques. A ce titre, le dépôt des horizons humifères n'aura pas une hauteur supérieure à 2,5 mètres. Les stockages de terre végétale ne doivent pas être déplacés ni rechargés par-dessus, avant leur remise en place définitive. Leur forme est bombée avec une légère pente permettant le drainage naturel.

Le décapage des stériles de découverte conduira à la création de stocks dont la hauteur ne doit pas dépasser une cote égale à 5 mètres au-dessus du terrain naturel, pour limiter leur impact visuel. La hauteur de ces stocks peut être supérieure à 5 mètres lorsqu'ils sont localisés sur le carreau de la carrière.

Les matériaux de découverte nécessaires à la remise en état, et estimés à un volume de 15 000 m<sup>3</sup>, sont conservés.

L'exploitant étudie et veille au maintien de la stabilité de ces dépôts.

L'exploitant prévient l'apparition d'espèces végétales envahissantes (renouée du Japon, buddleia...) de ces stocks, et le phénomène d'érosion, en ensemençant ces terres immédiatement après leur mise en place par d'autres espèces indigènes.

Le secteur de la renouée du Japon devra être traité par décapage et enfouissement profond (5 m) au droit de l'aire de remblaiement avec pose d'un film polyane en couverture des déchets végétaux. Un contrôle rigoureux devra être pratiqué sur les chargements entrants et sur les engins potentiellement en contact avec les plantes invasives.

#### **ARTICLE 22 : LIMITE DES EXCAVATIONS**

Les bords des excavations sont tenus à distance horizontale d'au moins 10 mètres des limites du périmètre sur lequel porte l'autorisation ainsi que de l'emprise des éléments de la surface dont l'intégrité conditionne le respect de la sécurité et de la salubrité publiques.

Cette distance pourra être augmentée en tant que de besoin. En particulier, l'exploitation du gisement à son niveau le plus bas doit être arrêtée à compter du bord supérieur de la fouille à une distance horizontale telle que la stabilité des terrains voisins ne soit pas compromise. Cette distance prend en compte la hauteur totale des excavations, la nature et l'épaisseur des différentes couches présentes sur toute cette hauteur.

#### **ARTICLE 23 : MODALITES D'EXPLOITATION**

##### **23.1 - Extraction**

Aucune extraction ne doit être réalisée au-dessous du niveau 670 m NGF, suivant le plan topographique en annexe.

L'extraction des matériaux est réalisée au moyen d'explosifs et au moyen d'engins mécaniques lourds. Il sera procédé au maximum à 10 tirs d'exploitation par an. Des tirs supplémentaires pour le modelage des fronts de plus faible intensité pourront avoir lieu lorsque l'exploitation l'exigera. Les gradins auront une hauteur unitaire maximale de 15 m. Ils pourront néanmoins être inférieurs en fonction de la configuration du terrain. Pour une hauteur maximale exploitable de 110 m, le nombre de gradin est limité à 8.

Les banquettes horizontales séparant chaque gradin ont une largeur au moins égale à 10 mètres en cours d'exploitation lorsqu'elles sont destinées à être utilisées par des véhicules et à 5 mètres dans les autres cas. La progression des niveaux d'extraction sera réalisée de manière à maintenir en permanence l'accès à toutes les banquettes.

La quantité maximale d'explosif mis en œuvre pour chaque tir d'exploitation ne dépassera pas 1 080 kg. Les trous de mines auront une profondeur maximale de 15 m avec une quantité d'explosif maximale de 60 kg par trou de mine. La charge unitaire instantanée maximale ne dépassera pas 60 kg.

##### **23.2 - Installations de traitement**

L'installation de traitement sera composée :

- d'un groupe mobile de concassage primaire,
- d'un crible mobile,

Les installations de traitement seront situées à une distance minimale de 20 m des limites du site.

Les matériaux seront classés suivant leurs catégories et devront être séparés correctement :

- stériles du site à réutiliser,
- terre végétales,
- matériaux à commercialiser,

L'admission des déchets inertes sur l'installation de transit se fera conformément à l'arrêté ministériel du 12 décembre 2014 relatif aux conditions d'admission des déchets inertes dans les installations relevant des rubriques 2515, 2516, 2517 et dans les installations de stockage de déchets inertes relevant de la rubrique 2760 de la nomenclature des installations classées.

### 23.3 - Station de transit

Les stocks de matériaux auront une hauteur limitée à 10 m.

#### 23.3.2 - Stockages

Les stockages extérieurs doivent être protégés des vents en mettant en place des écrans, chaque fois que nécessaire, ou être stabilisés pour éviter les émissions et les envois de poussières. En cas d'impossibilité de les stabiliser, ces stockages doivent être réalisés sous abri ou en silos. Les fillers (éléments fins de 80 µm) doivent être confinés (sachets, récipients, silos, bâtiments fermés). Le cas échéant, les silos doivent être munis de dispositifs de contrôle de niveau de manière à éviter les débordements. L'air s'échappant de ces silos doit être dépoussiéré.

### 23.5 - Stockage des déchets et des terres non polluées résultant de l'exploitation des carrières (non utilisés pour le remblayage et la remise en état de la carrière ou pour la réalisation et l'entretien des pistes de circulation)

Les installations de stockage de déchets inertes et de terres non polluées sont construites, gérées et entretenues de manière à assurer leur stabilité physique et à prévenir toute pollution. L'exploitant assure un suivi des quantités et des caractéristiques des matériaux stockés, et établit un plan topographique permettant de localiser les zones de stockage temporaire correspondantes.

L'exploitant s'assure, au cours de l'exploitation de la carrière, que les déchets inertes et les terres non polluées utilisés pour le remblayage et la remise en état de la carrière ou pour la réalisation et l'entretien des pistes de circulation ne sont pas en mesure de dégrader les eaux superficielles et les eaux souterraines. L'exploitant étudie et veille au maintien de la stabilité de ces dépôts.

En cas de risques de perte d'intégrité des installations de stockage de déchets inertes et de terres non polluées tels qu'évalués selon les dispositions de l'annexe VII de l'arrêté ministériel du 19 avril 2010 relatif à la gestion des déchets des industries extractives, l'exploitant devra définir une politique de prévention des accidents majeurs, mettre en place un système de gestion de la sécurité et un plan d'opération interne dans les conditions définies aux articles 7 à 9 de l'arrêté susmentionné. »

### 23.6 - Stockage des déchets et des terres non polluées résultant de l'exploitation des carrières (utilisés pour le remblayage et la remise en état de la carrière ou pour la réalisation et l'entretien des pistes de circulation)

L'exploitant s'assure, au cours de l'exploitation de la carrière, que les déchets inertes et les terres non polluées utilisés pour le remblayage et la remise en état de la carrière ou pour la réalisation et l'entretien des pistes de circulation ne sont pas en mesure de dégrader les eaux superficielles et les eaux souterraines. L'exploitant étudie et veille au maintien de la stabilité de ces dépôts.

## ARTICLE 24 : PRODUCTION

La production annuelle est fixée à 100 000 tonnes au maximum.

La production moyenne est fixée à 80 000 tonnes par an, calculée sur la durée des périodes définies à l'article 5 du présent arrêté.

La quantité maximale des produits à extraire est de 1 100 000 t.

#### **ARTICLE 25 : PÉRIODE DE FONCTIONNEMENT**

Le fonctionnement des installations et des engins d'exploitation n'est autorisé que de 7h à 17h30 du lundi au vendredi et en dehors des dimanches et jours fériés.

En cas de chantier exceptionnel, les horaires pourront s'étendre entre 7h et 22h après information de l'inspection des installations classées.

### **TITRE IV - REMISE EN ÉTAT**

#### **ARTICLE 26 : PLAN DE REAMENAGEMENT DU SITE**

L'exploitant est tenu de remettre en état le site affecté par son activité compte tenu des caractéristiques essentielles du milieu environnant.

Des que la configuration le permettra la remise en état sera effectuée dans les zones arrivées à leur cote définitive. Elle sera terminée au plus tard à la date d'expiration de la présente autorisation.

Elle inclut également, le nettoyage de l'ensemble des terrains comprenant l'enlèvement de tous matériels, matériaux, déchets et détritiques divers, la suppression des installations fixes liées à l'exploitation proprement dite ou à des installations annexes.

#### **ARTICLE 27 : MODALITES DE REMISE EN ÉTAT**

Le phasage de la remise en état et l'état final des lieux affectés par les travaux doit correspondre aux dispositions de la demande et aux plans de remise en état annexé au présent arrêté.

Pour limiter les impacts paysagers, la remise en état se fera au fur et à mesure de la progression de l'exploitation dès que les fronts auront atteint leur cote définitive. Une partie des talus sera plantée d'espèces locales à mesure de l'exploitation pour minimiser les surfaces minérales.

L'aménagement permet de reconstituer un couvert végétal naturel qui cicatrisera l'impact visuel et assurera la continuité avec les milieux périphériques. Il a un double objectif :

- Vocation biologique : réimplantation et création d'une diversité d'habitats permettant à la faune et à la flore de réinvestir le site et au corridor biologique d'être renforcé,
- créer des milieux favorables à la faune nouvelle qui s'établira sur le site grâce à la carrière,
- restituer d'autres milieux minéraux de type pierriers en pied de talus afin de créer un espace aux fortes potentialités écologiques,
- Vocation paysagère : traitement paysager permettant d'insérer de façon satisfaisante l'exploitation dans son environnement et de rendre au site son harmonie par un modelé du relief et une végétalisation renouant le lien avec son environnement,
- conserver un espace boisé en partie sommitale de la carrière,
- conserver au point bas du site un espace boisé en bordure de la Gresse,
- intégrer harmonieusement le site réaménagé dans le paysage environnant par la création d'un espace mixte entre falaises naturelles et boisement,
- assurer la sécurité du site,
- effectuer le remblaiement du carreau jusqu'à la cote 685 m NGF avec apports extérieurs de déchets inertes, et la création d'une prairie,
- assurer l'insertion satisfaisante de l'espace affecté par l'exploitation dans le paysage, compte tenu de la vocation ultérieure du site.

Les prescriptions de l'arrêté préfectoral n°38 2015-198 DDT SE 03 du 16 juillet 2015 autorisant La capture ou l'enlèvement de spécimens et l'altération ou la destruction d'habitats d'espèces protégées seront mises en œuvres.

Le remblayage de la carrière ne doit pas nuire à la qualité du sol, ainsi qu'à la qualité et au bon écoulement des eaux. Le remblayage des carrières est géré de manière à assurer la stabilité physique des terrains remblayés.

#### Remblaiement avec apport extérieur de déchets inertes (voir titre VI)

#### **ARTICLE 28 : REMISE EN ÉTAT NON CONFORME**

Toute infraction aux prescriptions relatives aux conditions de remise en état constitue, après mise en demeure, un délit conformément aux dispositions de l'article L514-11 du code de l'environnement.

### **TITRE V – PREVENTION DES POLLUTIONS, DES NUISANCES ET DES RISQUES**

#### **ARTICLE 29 : DISPOSITIONS GENERALES, ORGANISATION DE L'ETABLISSEMENT**

L'exploitant prend toutes les dispositions nécessaires dans la conduite de l'exploitation pour limiter les risques de pollution des eaux, de l'air ou des sols et de nuisance par le bruit, les vibrations et l'impact visuel.

L'ensemble du site et ses abords placés sous le contrôle de l'exploitant sont maintenus en bon état de propreté.

Les bâtiments et installations sont entretenus en permanence.

Les voies de circulation internes et aires de stationnement des véhicules sont aménagées et entretenues.

Les véhicules sortant de l'installation ne doivent pas être à l'origine d'envols de poussières ni entraîner de dépôt de poussière ou de boue sur les voies de circulation publiques. A cet effet, une zone de nettoyage de roues est mise en place avant la sortie de la carrière.

#### **ARTICLE 30 : PRELEVEMENTS, ANALYSES ET CONTROLES**

A la demande du service chargé de l'inspection des installations classées, il devra être procédé à des mesures physico-chimiques ou physiques des rejets liquides et atmosphériques, des émissions de bruits ou de vibrations ainsi que, en tant que de besoin, à une analyse des déchets et à une évaluation des niveaux de pollution dans l'environnement de l'établissement.

Dans ces conditions, les mesures sont effectuées par un organisme (ou une personne) compétent et agréé dont le choix est soumis à l'approbation de l'inspection des installations classées. Sauf impossibilité technique dûment justifiée ou mention contraire précisée dans le présent arrêté, les analyses sont pratiquées selon les normes de référence prévues par l'arrêté ministériel du 07 juillet 2009 relatif aux modalités d'analyse dans l'air et dans l'eau dans les ICPE ou par tout texte ultérieur s'y substituant.

Ces prélèvements, contrôles, analyses et expertises doivent être représentatifs du fonctionnement des installations contrôlées.

Les frais de prélèvements et d'analyses sont supportés par l'exploitant qui est tenu informé des résultats d'analyses.

#### **ARTICLE 31 : MERLON DE PROTECTION : sans objet**

#### **ARTICLE 32 : PRESERVATION DU PATRIMOINE ARCHEOLOGIQUE**

L'exploitant doit respecter les lois et règlements relatifs à la protection du patrimoine archéologique. Lorsque des prescriptions archéologiques ont été édictées par le préfet de région en application du décret n°2004-490 du 3 juin 2004, pris pour l'application de la loi n°2001-44 du 17 janvier 2001 et relatif aux procédures administratives et financières en matière d'archéologie préventive, la réalisation des travaux est subordonnée à l'accomplissement préalable des prescriptions.

L'exécution des éventuels travaux, prescrits par ailleurs, de diagnostics, de fouilles ou d'éventuelles mesures de conservation, menés au titre de l'archéologie préventive, est un préalable à la réalisation des extractions dans les zones nouvellement autorisées à l'exploitation par le présent arrêté.

Pendant l'exploitation, le titulaire a l'obligation d'informer la mairie, la direction régionale des affaires culturelles, avec copie à l'inspection des installations classées, de la découverte de vestiges ou gîtes fossilifères et de prendre toutes dispositions pour empêcher la destruction, la dégradation ou la détérioration de ces derniers.

## **ARTICLE 33 : POLLUTION DES SOLS ET DES EAUX**

### **33.1 - Prévention des pollutions accidentelles**

Le ravitaillement, l'entretien et le lavage des engins de chantier sont réalisés sur une aire étanche de 15 m sur 10 m entourée par un caniveau et reliée à un point bas étanche, muni d'un séparateur à hydrocarbures, permettant la récupération totale des eaux ou des liquides résiduels. Ce séparateur sera dimensionné pour traiter 20 % du débit de pointe décennal soit 3 l/seconde.

Le ravitaillement et le stationnement des engins de chantiers sur chenilles sont réalisés sur un bac de rétention mobile.

Tout stockage fixe ou mobile d'un liquide susceptible de créer une pollution des eaux ou des sols est associé à une cuvette de rétention dont le volume est au moins égal à la plus grande des deux valeurs suivantes :

- 100 % de la capacité du plus grand réservoir,
- 50 % de la capacité des réservoirs associés.

Cette disposition ne s'applique pas aux bassins de traitement des eaux résiduaires.

Les stockages d'hydrocarbures et de liquides polluants sont sous abri. Lorsque le stockage est constitué exclusivement en récipients de capacité inférieure ou égale à 250 litres, la capacité de rétention peut être réduite à 20 % de la capacité totale des fûts associés sans être inférieure à 1 000 litres ou à la capacité totale lorsqu'elle est inférieure à 1 000 litres.

Les centrales hydrauliques situées dans les installations de traitement fixes ou mobiles sont également équipées de cuvettes de rétention.

En cas d'intervention exceptionnelle sur les engins dans le site d'excavation, des bacs de rétention mobiles de capacité suffisante sont mis en place.

Des produits absorbants et neutralisants ainsi que le matériel nécessaire doivent être stockés dans les engins de chantier pour le traitement d'épanchement et de fuites susceptibles d'être à l'origine d'une pollution des eaux et des sols, dans l'attente de récupération des matériaux souillés par une entreprise spécialisée. L'exploitant forme ses personnels à la conduite à tenir en cas de survenance d'un tel événement.

Un kit de dépollution d'une forte capacité d'absorption (200 à 400 litres) est présent dans l'atelier.

Les produits récupérés en cas d'accident peuvent être soit réutilisés, soit éliminés comme déchets dans les filières appropriées.

Les dispositifs de rétention doivent faire l'objet de vérifications régulières en particulier pour ce qui concerne leur étanchéité.

L'exploitant constitue un registre des fiches de données de sécurité des produits présents sur le site. Ce registre sera tenu à la disposition de l'inspection des installations classées ainsi que des services d'incendie et de secours.

L'exploitant rédige une consigne sur la conduite à tenir du personnel en cas de pollution accidentelle du sol avec des hydrocarbures. Le personnel de la carrière est informé de cette consigne lors de son embauche. Des exercices de mise en œuvre de cette consigne sont périodiquement organisés par l'exploitant (au moins tous les 3 ans).

Les engins travaillant à l'extraction ne stationnent pas sur le lieu de travail lors des pauses et en fin de journée, mais rejoignent l'aire de stationnement étanche des engins de la carrière.

Les fûts, réservoirs et autres emballages portent en caractères lisibles le nom des produits et les symboles de dangers conformément, s'il y a lieu, à la réglementation relative à l'étiquetage des substances et préparations chimiques dangereuses.

*Les ouvrages prévus de protection de la rivière Gresse devront être entretenus et surveillés régulièrement. En particulier les ouvrages de dépollution devront être inspectés tous les six mois et un curage devra être pratiqué tous les ans.*

### 33.2 - Prélèvement d'eau

Il n'y a pas de consommation d'eau de procédé sur le site.

Aucun prélèvement d'eau n'est autorisé sur le site sauf pour les besoins de lutte contre les envois de poussières pour lesquels un prélèvement pourra se faire dans les bassins d'orage qui collectent les eaux superficielles du site. En cas d'absence d'eau dans les bassins, l'arrosage des pistes pourra être complété au moyen d'une tonne à eau alimentée à l'extérieur du site.

Toute modification dans les conditions d'alimentation en eau du site doit être portée à la connaissance de l'inspection des installations classées.

### 33.3 - Rejets d'eau dans le milieu naturel

#### Rejet des eaux pluviales :

Les eaux de ruissellement pluviales seront dirigées vers deux points bas du site et formeront deux bassins de rétention. Aucune eau pluviale ne sera rejetée en dehors du périmètre du site. Ces bassins seront dimensionnés pour recevoir une pluie décennale. Ce dimensionnement tiendra compte de la surface de chaque bassin versant des rétentions.

Toutes les eaux pluviales provenant des aires imperméabilisées du site (plate-forme de ravitaillement et de parking des engins...) sont dirigées vers une installation de traitement comprenant un déshuileur-dégraisseur, avant rejet vers un des bassins de rétention d'eaux pluviales. Les résidus d'hydrocarbures sont récupérés par un éliminateur agréé.

Les eaux canalisées rejetées respectent après traitement les prescriptions suivantes :

- le pH est compris entre 5,5 et 8,5 ;
- la température est inférieure à 30°C ;
- la demande chimique en oxygène sur effluent non décanté (DCO) a une concentration inférieure à 125 mg/l (norme NFT 90 101) ;
- les matières en suspension totales (MEST) ont une concentration inférieure à 35 mg/l (norme NF T 90 105)
- les hydrocarbures ont une concentration inférieure à 10 mg/l (norme NF EN ISO 9377-2).

Une analyse des eaux sera faite annuellement au point de rejet des eaux dans la Gresse.

Ces valeurs limites sont respectées pour tout échantillon prélevé proportionnellement au débit sur vingt-quatre heures ; en ce qui concerne les matières en suspension, la demande chimique en oxygène et les hydrocarbures, aucun prélèvement instantané ne doit dépasser le double de ces valeurs limites. L'émissaire est équipé d'un dispositif de prélèvement et d'un canal de mesure du débit.



Les eaux pluviales collectées dans les bassins de rétention pourront servir pour l'arrosage des pistes, afin de réduire les émissions de poussières, ou pour alimenter le dispositif de nettoyage des roues et du châssis des véhicules.

Eaux de procédé des installations :

Il n'y a pas de rejet d'eau de procédé sur le site.

#### **ARTICLE 34 : POLLUTION ATMOSPHERIQUE, POUSSIÈRES**

Il est interdit d'émettre dans l'atmosphère des fumées épaisses, des buées, des suies ou des gaz odorants, toxiques ou corrosifs susceptibles d'incommoder le voisinage, de nuire à la santé ou à la sécurité publiques, à la production agricole et à la bonne conservation des sites.

Le brûlage à l'air libre est interdit, à l'exception des déchets d'emballages des produits explosifs débarrassés de résidus de produits explosifs, dans les conditions fixées à l'article 35 du présent acte et sous réserve qu'il n'en résulte pas de gêne notable pour le voisinage ni de risque d'incendie pour le reste de l'établissement.

##### **34.1 - Carrière**

L'exploitant doit prendre toutes dispositions utiles pour éviter l'émission et la propagation des poussières. Il met en œuvre les moyens nécessaires à l'abattage des poussières gênantes pour le voisinage.

Les chantiers, les pistes de roulage et les stocks de matériaux doivent être arrosés en tant que de besoin, et notamment lorsque les conditions météorologiques l'imposent, afin qu'ils ne soient pas à l'origine d'émission de poussières.

Les véhicules quittant le site ne doivent pas entraîner de dépôt de poussières ou de boues sur les voies de circulation publiques. Un dispositif permettant le nettoyage des roues et du châssis des véhicules pourra être installé en sortie du site en cas de besoin.

##### **34.2 - Installations de traitement**

Les dispositifs de limitation d'émission des poussières résultant du fonctionnement des installations de traitement des matériaux sont aussi complets et efficaces que possible.

Les émissions de poussières sont combattues à la source par capotage ou aspersion (pulvérisation d'eau) des points d'émission ou par tout procédé d'efficacité équivalent.

La conception et la fréquence d'entretien des installations doivent permettre d'éviter des accumulations de poussières sur les structures et dans les alentours.

#### **ARTICLE 35 : INCENDIES ET EXPLOSION**

Les installations sont pourvues d'équipements de lutte contre l'incendie adaptés et conformes aux normes en vigueur. Ces matériels sont maintenus en bon état et vérifiés au moins une fois par an. Chaque engin mobile utilisé sur la carrière est doté d'un extincteur.

#### **ARTICLE 36 : BRUITS ET VIBRATIONS**

##### **36.1 - Bruits**

L'exploitation est menée de manière à ne pas être à l'origine de bruits aériens ou de vibrations mécaniques susceptibles de compromettre la santé ou la sécurité du voisinage ou de constituer une gêne pour sa tranquillité.

Les prescriptions de l'arrêté ministériel du 23 janvier 1997 relatif à la limitation des bruits émis dans l'environnement par les installations classées pour la protection de l'environnement sont applicables aux installations objets du présent arrêté.

Les véhicules de transport, les matériels de manutention et les engins de chantier, utilisés à l'intérieur de l'établissement doivent être conformes aux dispositions en vigueur les concernant en

matière de limitation de leurs émissions sonores. En particulier les engins de chantier doivent être conformes à un type homologué. Les avertisseurs de recul des engins utilisés pour l'exploitation de la carrière sont du type cri de lynx.

L'usage de tous appareils de communication par voie acoustique (sirènes, avertisseurs, haut-parleurs, etc.) gênants pour le voisinage est interdit, sauf si leur emploi est réservé à la prévention ou au signalement d'incidents graves ou d'accidents ou à la sécurité des personnes.

Les niveaux de bruit à respecter en limites du site sont de 70 dB(A) pour la période de jour, et de 60 dB(A) pour la période de nuit, sauf si les mesures font apparaître un bruit résiduel supérieur à ces valeurs.

Les émissions sonores de l'installation ne doivent pas engendrer une émergence supérieure aux valeurs admissibles fixées dans le tableau ci-après, dans les zones d'émergence réglementées telles que définies dans l'arrêté ministériel du 23 janvier 1997 et reportées dans le dossier de demande d'autorisation en date de novembre 2014.

En dehors des tirs de mines, les émissions sonores de l'établissement ne doivent pas être à l'origine de niveaux de bruit et d'émergence supérieurs aux valeurs fixées dans le tableau ci-dessous :

	<b>jour</b> période allant de 7h à 22h	<b>nuit</b> période allant de 22 h à 7h
Niveaux limites admissibles de bruit en limite de propriété	6 dB(A)	4 dB(A)
Emergences maximales admissibles dans les zones à émergence réglementée définies par l'arrêté du 23 janvier 1997	5 dB(A)	3 dB(A)

L'émergence est définie comme étant la différence entre les niveaux de bruit mesurés lorsque l'installation est en fonctionnement et lorsque l'installation est à l'arrêt. Elle est mesurée conformément à la méthodologie définie dans l'arrêté du 23 janvier 1997 susvisé.

Les différents niveaux de bruit sont appréciés par le niveau de pression acoustique continu équivalent pondéré A « court »  $L_{Aeq,T}$ . L'évaluation de ce niveau de pression acoustique incluant le bruit particulier de l'ensemble de l'installation est effectuée sur une durée représentative du fonctionnement le plus bruyant de celle-ci.

Un contrôle des niveaux sonores est effectué dans un délai d'un an à compter de la notification du présent arrêté, puis renouvelé tous les cinq ans. En tant que de besoin, une fréquence de mesure plus importante pourra être demandée à l'exploitant par l'inspecteur des installations classées. Les emplacements pour la réalisation de ces mesures doivent être choisis en accord avec l'inspection des installations classées. Ils doivent notamment tenir compte de la topologie du site et de la zone de montagne.

### 36.2 -Vibrations liées aux tirs de mines

Les dispositifs d'abattage à l'explosif et notamment les charges unitaires mises en œuvre doivent être adaptés à la progression des fronts de taille vers les constructions voisines. A ce titre, l'exploitant définit des plans de tirs adaptés.

Les tirs de mines sont interdits en période nocturne.

Les tirs de mines ne doivent pas être à l'origine de vibrations susceptibles d'engendrer dans les constructions (immeubles occupés ou habités par des tiers ou affectés à toute autre activité humaine et les monuments) avoisinantes des vitesses particulières pondérées supérieures à 4 mm/s mesurées suivant les trois axes de la construction.

La fonction de pondération du signal mesuré est une courbe continue définie par les points caractéristiques suivants :

BANDE DE FREQUENCE en Hz	PONDERATION DU SIGNAL
1	5
5	1
30	1
80	3/8

Chaque tir fait l'objet de mesures de vibrations. Les points de mesure sont choisis et aménagés en accord avec l'inspection des installations classées. Un registre est tenu à jour pour indiquer les caractéristiques techniques de chaque tir ainsi que les résultats des mesures.

Ce registre est tenu en permanence, durant toute la durée de l'exploitation, à la disposition de l'inspection des installations classées. **Un bilan des mesures lui est adressé chaque année.**

L'exploitant avertit, selon les modalités définies avec les parties intéressées, au moins 24 heures à l'avance, du jour et de l'heure de chaque tir de mines.

### 36.3 - Autres vibrations

En dehors des tirs de mines, les prescriptions de la circulaire du 23 juillet 1986 relative aux vibrations mécaniques émises dans l'environnement par les installations classées pour la protection de l'environnement sont applicables.

### ARTICLE 37 : TRANSPORT DES MATERIAUX

L'exploitant fixe les règles de circulation applicables à l'intérieur de l'installation. Les règles sont portées à la connaissance des intéressés par une signalisation adaptée et par une information appropriée (plan de circulation affiché a minima à l'entrée).

Les véhicules ne doivent pas être stationnés moteur tournant, sauf cas de nécessité d'exploitation ou de force majeure.

Les voies de circulation internes à l'établissement sont dimensionnées et aménagées en tenant compte du gabarit, de la charge et de la fréquentation de pointe estimée des véhicules appelés à y circuler. Ces voies doivent permettre aux engins des services de secours et de lutte contre l'incendie d'évoluer sans difficulté.

L'entretien de la voirie permet une circulation aisée des véhicules par tous les temps.

Les aires de stationnement internes permettent d'accueillir l'ensemble des véhicules durant les contrôles des chargements.

Les pentes des pistes doivent être inférieures à 15%. Pour les pentes > 10% un dossier de prescription doit être fourni par l'exploitant. Ce dossier de prescriptions précise pour chaque type de véhicules :

- les lieux de circulation,
- les vitesses autorisées.

### ARTICLE 38 : DÉCHETS

Toutes les dispositions sont prises pour limiter les quantités de déchets produits, notamment en effectuant toutes les opérations de valorisation possibles. Est un déchet, tout résidu d'un processus

de production, de transformation ou d'utilisation, toute substance, matériau, produit ou plus généralement tout bien meuble abandonné ou que son détenteur destine à l'abandon.

Les diverses catégories de déchets sont collectées séparément puis valorisées ou éliminées par des installations dûment autorisées conformément à la réglementation en vigueur.

L'exploitant organise en particulier la collecte sélective des déchets tels que produits de vidanges, pneumatiques usagés, papiers, cartons, bois, plastiques ; cette liste non limitative étant susceptible d'être complétée en tant que de besoin. Dans l'attente de leur évacuation, ces déchets sont conservés dans des conditions assurant toute sécurité et ne présentant pas de risque de pollution (prévention d'un lessivage par des eaux météoriques, d'une pollution des eaux superficielles et souterraines, des envols et des odeurs) pour les populations avoisinantes et l'environnement.

En particulier, les aires de transit de déchets susceptibles de contenir des produits polluants sont réalisées sur des aires étanches et aménagées pour la récupération des éventuels liquides épandus et des eaux météoriques souillées.

L'exploitant est en mesure de justifier la nature, l'origine, le tonnage et le mode d'élimination de tout déchet.

Les emballages vides ayant contenu des produits toxiques ou susceptibles d'entraîner des pollutions sont renvoyés au fournisseur lorsque le réemploi est possible.

Les emballages ayant contenu des substances explosives font l'objet d'un examen systématique afin de s'assurer qu'ils sont vides. Les conditions opératoires de cette vérification ainsi que les mesures de protection du personnel sont de la responsabilité de l'exploitant et doivent être définies dans les documents d'exploitation. Les emballages ayant contenu des substances explosives peuvent ensuite, en accord avec le fournisseur et aux conditions fixées par ce dernier, être détruits sur place sur un secteur de la carrière affecté et adapté à cette opération.

#### **ARTICLE 39 : PLAN DE GESTION DES DÉCHETS INERTES ET TERRES NON POLLUEES**

L'exploitant doit établir un plan de gestion des terres non polluées résultant du fonctionnement de la carrière. Ce plan est établi avant le début de l'exploitation.

Le plan de gestion est révisé tous les cinq ans et dans le cas d'une modification apportée aux installations, à leur mode d'utilisation ou d'exploitation et de nature à entraîner une modification substantielle des éléments du plan. Il est transmis au préfet.

#### **ARTICLE 40 : SECURITÉ PUBLIQUE**

L'accès au site est contrôlé par une barrière mobile, verrouillée en dehors des heures de travail, de manière à interdire l'accès à tout véhicule étranger à l'entreprise.

L'accès et les abords de toute zone dangereuse du site doivent être interdits par une clôture solide et efficace, entretenue pendant toute la durée de la présente autorisation. Le danger, notamment présenté par la proximité des fronts de taille devra être signalé par des pancartes placées, d'une part, sur le ou les chemins d'accès aux abords des travaux, d'autre part, à proximité des zones clôturées. Des panneaux "chantier interdit au public" sont mis en place sur les voies d'accès.

#### **ARTICLE 41 : VOIRIES**

L'utilisation des voies doit se faire en accord avec leur gestionnaire.

Le débouché de l'accès de la carrière sur la voie publique est pré-signalisé de part et d'autre par les panneaux et panonceaux de dangers réglementaires. Le régime de priorité sera signalé par un stop positionné sur la sortie du site.

Le débouché est aménagé de telle sorte qu'il ne crée pas de risque pour la sécurité publique.

La contribution de l'exploitant de carrière à la remise en état des voiries départementales et communales reste fixée par les règlements relatifs à la voirie des collectivités locales.

En vue de supprimer les nuisances induites par le trafic des poids lourds au niveau de Saint-Guillaume une piste de contournement du village par le Sud, depuis le lieu-dit Champ du Sarret et Serve via Fonteney puis Pra et Chambord sera mise en place dès l'obtention de la nouvelle autorisation. Cette piste de 900 m de long et 5 m de large sera raccordée à la RD8c. Elle sera empierrée avec du matériau concassé. Sa pente sera comprise entre 5 % et 10 %.

L'utilisation de la déviation de St-Guillaume par les camions de l'entreprise PELISSARD doit être rendue obligatoire, quelles que soient les conditions météorologiques, par une consigne écrite.

#### **ARTICLE 42 : HYGIÈNE ET SÉCURITÉ**

L'exploitation de la carrière, tant pour les travaux d'extraction que pour l'utilisation des explosifs, et des installations de traitement des matériaux est soumise aux dispositions des décrets n° 99-116 du 12 février 1999 relatif à l'exercice de la police des carrières et n° 80-331 du 7 mai 1980 portant règlement général des industries extractives.

Les installations sont conçues de manière à éviter, même en cas de fonctionnement anormal ou d'accident, toute projection de matériel, accumulation ou épandage de produits qui pourraient entraîner une aggravation du danger.

Les installations d'appareils nécessitant une surveillance ou des contrôles fréquents au cours de leur fonctionnement sont disposées ou aménagées de telle manière que des opérations de surveillance puissent être exécutées aisément.

L'installation électrique et le matériel utilisé sont appropriés aux risques inhérents aux activités exercées.

Le matériel et les canalisations électriques doivent être maintenus en bon état et rester en permanence conformes à leurs spécifications d'origine.

Les installations doivent être vérifiées lors de leur mise en service après chaque déménagement ou après avoir subi une modification de structure, puis au minimum une fois par an. Ces vérifications font l'objet de rapports détaillés dont la conclusion précise très explicitement les défauts constatés auxquelles il faut remédier dans les plus brefs délais.

La carrière doit être pourvue d'équipements de lutte contre l'incendie adaptés et conformes aux normes en vigueur. Ces matériels sont maintenus en bon état et vérifiés au moins une fois par an. Ils sont judicieusement répartis dans les installations.

L'interdiction de fumer est affichée à proximité des stocks de liquide inflammable.

Les moyens de secours sont signalés, leur accès dégagé en permanence, ils sont entretenus en bon état de fonctionnement.

L'exploitant veille à la qualification professionnelle et à la formation "sécurité" de son personnel.

Celui-ci est formé à l'utilisation des matériels de lutte contre l'incendie et des moyens de secours.

L'exploitant établit les consignes de sécurité que le personnel doit respecter ainsi que les mesures à prendre (arrêt des machines, extinction, évacuation,...) en cas d'incident grave ou d'accident.

Ces consignes sont portées à la connaissance du personnel et affichées à des emplacements judicieux.

Des consignes générales de sécurité écrites sont établies pour la mise en œuvre des moyens d'intervention et l'appel des moyens de secours extérieurs.

Les numéros d'appels et l'adresse des services de secours les plus proches sont affichés.

Le personnel travaillant sur site doit disposer d'un moyen de communication téléphonique.

#### **ARTICLE 43 et 44 : sans objet**

### **TITRE VI – DISPOSITIONS PARTICULIERES APPLICABLES AU REMBLAIEMENT**

#### **ARTICLE 45 : PLAN D'EXPLOITATION DES ZONES DE REMBLAIS**

L'exploitant tient à jour un plan d'exploitation des zones de remblayage. Ce plan coté en plan et altitude permet d'identifier les parcelles ou alvéoles où sont entreposés les différents matériaux. Ces parcelles ou alvéoles, ont une superficie maximale de 2500 m<sup>2</sup>.

Ce plan topographique permet de localiser les zones de remblais correspondant aux données figurant au registre visé au point 47.6.

#### **ARTICLE 46 : INFORMATION**

L'exploitant affiche en permanence de façon visible à l'entrée de la carrière un avis énumérant les types de déchets inertes admissibles.

#### **ARTICLE 47 : CONDITIONS D'ADMISSION**

##### **47.1 - DECHETS ADMISSIBLES**

Les seuls déchets admissibles sont les déchets inertes énumérés dans l'annexe 6, issus exclusivement, directement ou indirectement, des chantiers et des industries du bâtiment et des travaux publics et des carrières.

Il est notamment interdit de recevoir sur le site :

- les déchets d'amiante liés à des matériaux inertes ou contenant de l'amiante provenant :
  - du démantèlement d'installations techniques (calorifugeage de tuyauteries, isolant, cuve,...),
  - de démolition conformément à la circulaire n°97-15 du 9 janvier 1997 ;
- les déchets inertes provenant du process d'installations classées pour la protection de l'environnement, à l'exception des matériaux provenant de l'exploitation de carrières ou de l'industrie du bâtiment ou des travaux publics ;
- les déchets n'ayant pas le caractère inerte ;
- les matériaux contenant du bitume ;
- les terres contaminées et celles présentant une présomption de contamination, sauf à démontrer leur caractère inerte après mise en œuvre d'une procédure d'acceptation préalable ;
- les déchets liquides ou dont la siccité est inférieure à 30 % ;
- les déchets dont la température est supérieure à 60°C ;
- les déchets non pelletables ;
- les déchets pulvérulents, à l'exception de ceux préalablement conditionnés ou traités en vue de prévenir une dispersion sous l'effet du vent.

Le caractère inerte est mesuré avec les tests en annexe 5 du présent arrêté, qui indique les valeurs maximales ne devant pas être dépassées.

Il est interdit de procéder à une dilution ou à un mélange des déchets dans le seul but de satisfaire aux critères d'admission.

##### **47.2 - DOCUMENT PREALABLE**

Avant la livraison ou avant la première d'une série de livraisons d'un même déchet inerte, l'exploitant demande au producteur des déchets un document préalable indiquant :

- le nom et les coordonnées du producteur des déchets et, le cas échéant, son numéro SIRET ;
- l'origine des déchets ;

- le libellé ainsi que le code à six chiffres des déchets, en référence à la liste des déchets figurant à l'annexe II de l'article R.541-8 du code de l'environnement (la liste des déchets admissibles et leur code sont précisés en **annexe 6**) ;
- les quantités de déchets concernées.

Le cas échéant, sont annexés à ce document, les résultats de l'acceptation préalable mentionnée au **point 47.3** ;

Ce document est signé par le producteur des déchets et les différents intermédiaires le cas échéant (dont les transporteurs).

Toutefois, si les déchets sont apportés en faibles quantités ou de façon occasionnelle, le document préalable précité pourra être rempli avant enfouissement par l'exploitant de la carrière d'accueil sous la responsabilité du producteur de déchets ou de son représentant lors de la livraison des déchets.

La durée de validité du document précité est d'un an.

Le document préalable est conservé par l'exploitant pendant au moins trois ans et est tenu à la disposition de l'inspection des installations classées.

#### **47.3 - PROCEDURE D'ACCEPTATION PREALABLE**

En cas de présomption de contamination des déchets, c'est-à-dire lors que les déchets proviennent d'un site reconnu contaminé, ou dès lors qu'ils ont été au contact de sources potentiellement polluantes (citernes d'hydrocarbures, activités passées en surface à caractère polluant...), ou en cas de déchets énumérés dans l'**annexe 6** provenant de sites contaminés (chantier du bâtiment et des travaux publics sur lequel une pollution, quelle qu'en soit la nature, a été identifiée), et avant leur arrivée dans la carrière, le producteur des déchets effectue une procédure d'acceptation préalable afin de disposer de tous les éléments d'appréciation nécessaires sur la possibilité de stocker ces déchets dans la carrière.

Cette acceptation préalable contient a minima une évaluation du potentiel polluant des déchets par un essai de lixiviation pour les paramètres définis à l'**annexe 5** et une analyse du contenu total pour les paramètres définis dans la même annexe. Le test de lixiviation à appliquer est le test normalisé NF EN 12 457-2. Seuls les déchets respectant les critères définis en **annexe 5** peuvent être admis.

#### **47.4 - CONTROLE D'ADMISSION**

Tout déchet admis fait l'objet d'une vérification des documents d'accompagnement.

Un contrôle visuel et olfactif des déchets est réalisé lors du déchargement du camion et lors du régalaage des déchets afin de vérifier l'absence de déchets non autorisés. En cas de doute, l'exploitant suspend l'admission et la subordonne aux résultats de la procédure d'acceptation préalable. Le déversement direct de la benne du camion de livraison est interdit sans vérification préalable du contenu de la benne et en l'absence de l'exploitant ou de son représentant.

Pour le cas de déchets interdits qui pourraient être présents en faibles quantités et aisément séparables, l'exploitant doit prévoir des bennes intermédiaires qui accueilleront ce type de déchets dans la limite de 50 m<sup>3</sup>. Les déchets recueillis (bois, plastiques, emballages...) sont ensuite dirigés vers des installations d'élimination adaptées dûment autorisées.

#### **47.5 - ACCUSE DE RECEPTION ET REFUS DE DECHETS**

En cas d'acceptation des déchets pour chaque chantier et pour chaque type de déchets, l'exploitant délivre un accusé de réception au producteur des déchets sur lequel sont mentionnés *a minima* :

- le nom et les coordonnées du producteur des déchets ;
- le nom et l'adresse du transporteur ;
- le libellé du déchet ;
- la quantité de déchets admise ;

- les dates de début et fin de chantier ;
- la date et l'heure de l'accusé réception.

En cas de refus, l'inspection des installations classées est informée, sous la forme d'un récapitulatif mensuel adressé en début de mois, des caractéristiques suivantes du ou des lot(s) refusé(s) :

- la date et heure du refus,
- les caractéristiques et les quantités de déchets refusés ;
- l'origine des déchets ;
- le motif de refus d'admission ;
- le nom et les coordonnées du producteur des déchets ;
- le libellé des déchets,
- le nom et l'adresse du transporteur,
- le numéro d'immatriculation du véhicule.

Pour ce faire, l'exploitant tient un registre de refus comportant les éléments mentionnés dans le paragraphe précédent.

En cas de refus, le déchet est alors rechargé dans le véhicule d'origine et évacué du site immédiatement.

L'exploitant rédige une consigne traitant des cas de refus de déchets. Cette consigne doit prévoir l'information du producteur de déchet, le retour immédiat du déchet vers ledit producteur ou l'expédition vers un centre de traitement autorisé.

#### **47.6 - REGISTRE D'ADMISSION**

L'exploitant tient à jour un registre d'admission, éventuellement sous format électronique, dans lequel il consigne pour chaque chargement de déchets présenté :

- la date et l'heure de réception,
- l'origine, la nature et la masse des déchets ;
- la référence du document préalable cité au point 47.2. ;
- l'identité du transporteur,
- le numéro d'immatriculation du véhicule ;
- la référence permettant de localiser la zone où les déchets ont été mis en remblais sur la carrière ;
- le résultat du contrôle visuel et, le cas échéant, de la vérification des documents d'accompagnement ;
- le cas échéant, le motif de refus d'admission.

Ce registre, ainsi que l'ensemble des documents concernant l'acceptation préalable et la réception ou le refus du déchet, sont conservés pendant toute la durée d'autorisation de la carrière et a minima jusqu'à la survenance du procès-verbal de récolement du site.

#### **ARTICLE 48 : CONDITIONS D'EXPLOITATION DES REMBLAIS**

La mise en place des déchets au sein du stockage est organisée de manière à assurer la stabilité de la masse des déchets, en particulier à éviter les glissements.

L'exploitant doit terminer le remplissage d'une zone de remblai avant d'attaquer celui de la zone de remblai suivante.

Les zones de remblai sont matérialisées par des repères sur site.

Chaque couche de déchets est compactée avant la constitution de la couche suivante, afin d'assurer la stabilité de l'ensemble de la hauteur du remblai.



## TITRE VII – PRISE EN COMPTE DE LA BIODIVERSITE

### ARTICLE 49 : DEROGATION ESPECES PROTEGEES

Les mesures de suppression, réduction d'impact, ainsi que les mesures compensatoires fixées, le cas échéant, par l'arrêté préfectoral du 16 juillet 2015 «portant autorisation de perturbation intentionnelle et/ou destruction de spécimens, ou altération ou destruction d'habitats d'espèces protégées » et à mettre en œuvre dans l'emprise de la carrière sont les suivantes :

Les travaux devront éviter les deux bandes boisées en sommet et en pied de carrière, soit la hêtraie et la ripisylve de la carrière en contre-bas.

Les mesures de déboisement et de décapage des terres seront interdites entre le 1<sup>er</sup> mars et le 30 septembre.

Sept nichoirs pour oiseaux cavernicoles et un pour grimpereau seront mis en place au fur et à mesure du réaménagement du site.

### Suivi scientifique durant l'exploitation et après remise en état de la carrière :

Un suivi de l'évolution des habitats naturels et des cortèges faunistiques recréés sera réalisé tous les trois ans pendant une période de 25 ans (15 ans d'exploitation et 10 ans après le réaménagement).

### Mesures de lutte contre la prolifération des plantes envahissantes :

Elle consistera en une végétalisation des zones de sol restées à nu, l'arrachage d'espèces invasives et leur élimination.

Enfin Le secteur de la renouée du Japon devra être traité par décapage et enfouissement profond (5 m) au droit de l'aire de remblaiement avec pose d'un film polyane en couverture des déchets végétaux. Un contrôle rigoureux devra être pratiqué sur les chargements entrants et sur les engins potentiellement en contact avec les plantes invasives.

### Article 50 : Divers

Le pont sur la rivière Gresse devra être repris pour le rendre franchissable par la faune piscicole dans les deux sens.

## TITRE VIII – DISPOSITIONS PARTICULIERES APPLICABLES AUX INSTALLATIONS DE TRAITEMENT DES MATERIAUX

### ARTICLE 51 :

Tout traitement de produits renfermant des poussières irritantes ou inflammables est interdit.

Toutes opérations et toutes manipulations sont effectuées de façon que le voisinage ne soit pas incommodé par la dispersion de poussières. Les haies et boisements situés en périphérie de l'installation sont maintenus pendant toute la durée de l'exploitation.

Tous les postes ou parties d'installations émettant des poussières susceptibles d'incommoder le voisinage, de nuire à la santé ou à la sécurité publique, à la production agricole, à la bonne conservation des monuments et à la beauté des sites, sont pourvus de moyen de traitement efficace de ces émissions.

Lors de leur chargement, les grilles métalliques des cribles sont de préférence remplacées par des grilles en polyuréthane.

Les stockages au sol des produits finis et en cours d'élaboration doivent, en tant que besoin, être stabilisés de manière à éviter l'envol de poussières.

La fréquence d'entretien de l'installation doit permettre d'éviter les accumulations des poussières sur les structures et les alentours. Un consigne définit les modalités de ces opérations.

## **TITRE IX – DISPOSITIONS PARTICULIERES APPLICABLES A LA DISTRIBUTION D'HYDROCARBURES ET AU STOCKAGE AERIEN D'HYDROCARBURES**

**ARTICLES 52 à 53 : Néant**

### **ARTICLE 54 : RETENTION DES AIRES ET LOCAUX DE TRAVAIL**

le sol des aires et des locaux de stockage ou de manipulation des matières dangereuses pour l'homme ou susceptibles de créer une pollution de l'eau ou du sol est étanche, incombustible et équipé de façon à pouvoir recueillir les eaux de lavage et les matières répandues accidentellement. Un dispositif empêchant la diffusion des matières répandues à l'extérieur est prévu. Les matières recueillies sont de préférence récupérées et recyclées, ou, en cas d'impossibilité, traitées conformément au point 12.3.2 ou à l'article 15.

**ARTICLES 55 à 60 : Néant**

### **ARTICLE 61 : MOYENS DE SECOURS CONTRE L'INCENDIE**

D'une façon générale, l'installation est dotée de moyens de secours contre l'incendie appropriés aux risques et au moins protégée comme suit :

- d'un extincteur homologué 233 B ;
- d'une réserve de produit absorbant incombustible en quantité adaptée au risque, sans être inférieure à 100 litres, des moyens nécessaires à sa mise en œuvre ; la réserve de produit absorbant est protégée par couvercle ou par tout dispositif permettant d'abriter le produit absorbant des intempéries .
- pour chaque local technique, d'un extincteur homologué 233 B ;
- pour le tableau électrique, d'un extincteur à gaz carbonique (2 kilogrammes) ;
- sur l'installation, d'au moins une couverture spéciale anti-feu.

Conformément aux référentiels en vigueur et au moins une fois par an, tous les dispositifs sont entretenus par un technicien compétent et leur bon fonctionnement vérifié. Les rapports d'entretien et de vérification sont tenus à la disposition de l'inspection des installations classées et de l'organisme de contrôles périodiques. L'installation permet l'évacuation rapide des véhicules en cas d'incendie.

### **ARTICLE 62 : LOCALISATION DES RISQUES**

L'exploitant recense et signale par un panneau conventionnel, sous sa responsabilité, les parties de l'installation qui, en raison des caractéristiques qualitatives et quantitatives des matières mises en œuvre, stockées, utilisées ou produites, sont susceptibles d'être à l'origine d'un sinistre pouvant avoir des conséquences directes ou indirectes sur l'environnement, la sécurité publique ou le maintien en sécurité de l'installation.

### **ARTICLE 63 : INTERDICTION DES FEUX**

Dans les parties de l'installation présentant des risques d'incendie ou d'explosion, il est interdit d'apporter du feu sous une forme quelconque, sauf pour la réalisation de travaux ayant fait l'objet d'un " permis de feu ".

Cette interdiction est affichée en caractères apparents.

Les prescriptions que doit observer l'utilisateur sont affichées soit en caractères lisibles, soit au moyen de pictogrammes, et ce au niveau de chaque appareil de distribution. Elles concernent notamment l'interdiction de fumer, d'utiliser un téléphone portable (le téléphone doit être éteint), d'approcher un appareil pouvant provoquer un feu nu, ainsi que l'obligation d'arrêt du moteur.

#### **ARTICLE 64 : PERMIS D'INTERVENTION - PERMIS DE FEU**

Tous les travaux de réparation ou d'aménagement effectués par une entreprise extérieure présentant des risques spécifiques (emploi d'une flamme ou d'une source chaude, purge des circuits...) ne peuvent être effectués qu'après établissement d'un permis d'intervention et éventuellement la délivrance d'un " permis de feu " et en respectant et en respectant les règles d'une consigne particulière.

Le permis d'intervention et éventuellement le permis de feu et la consigne particulière sont établis et visés par l'exploitant ou par la personne qu'il aura nommément désignée. Lorsque les travaux sont effectués par une entreprise extérieure, le permis d'intervention et éventuellement le permis de feu et la consigne particulière relative à la sécurité de l'installation sont cosignés par l'exploitant et l'entreprise extérieure ou les personnes qu'ils auront nommément désignées.

Après la fin des travaux et avant la reprise de l'activité, une vérification des installations est effectuée par l'exploitant ou son représentant.

#### **ARTICLE 65 : CONSIGNES DE SECURITE**

Sans préjudice des dispositions du code du travail, des consignes précisant les modalités d'application des dispositions du présent arrêté sont établies, tenues à jour et portées à la connaissance du personnel dans les lieux fréquentés par le personnel.

#### Ces consignes indiquent notamment :

- l'interdiction d'apporter du feu sous une forme quelconque, dans les parties de l'installation visées au point 4.5 " incendie " et " atmosphères explosives " ;
- l'obligation du permis d'intervention ou du permis feu pour les parties des installations visées au présents chapitre ;
- les procédures d'arrêt d'urgence et de mise en sécurité (électricité, réseaux de fluides) ;
- les mesures à prendre en cas de fuite sur un récipient ou une canalisation contenant des substances dangereuses, notamment les conditions de rejet prévues au point 12.3.2 ;
- les moyens d'extinction à utiliser en cas d'incendie ;
- la procédure d'alerte avec les numéros de téléphone du responsable d'intervention de l'établissement, des services d'incendie et de secours, etc.,

#### **ARTICLE 66 : CONSIGNES D'EXPLOITATION**

Les opérations comportant des manipulations dangereuses et la conduite des installations font l'objet de consignes d'exploitation écrites. Ces consignes prévoient notamment :

- les modes opératoires, ceux-ci devant être présents à chaque poste de chargement et distribution. En particulier, une procédure est mise en place, visant à s'assurer systématiquement que le tuyau est effectivement raccordé avant que ne commence le chargement du réservoir de stockage ;
- la fréquence de vérification des dispositifs de sécurité et de traitement des pollutions et nuisances générées ;
- les instructions de maintenance et de nettoyage ;
- les conditions de conservation et de stockage des produits ;
- la fréquence des contrôles de l'étanchéité et de vérification des dispositifs de rétention.

#### **ARTICLES 67 à 73 : Néant**

#### **ARTICLE 74 : LIMITEUR DE REMPLISSAGE**

Le limiteur de remplissage, lorsqu'il existe, est conforme à la norme NF EN 13616 dans sa version en vigueur le jour de la mise en place du dispositif ou à toute norme équivalente en vigueur dans l'union européenne ou l'espace économique européen.

Sur chaque tuyauterie de remplissage et à proximité de l'orifice de remplissage du réservoir est mentionnée de façon apparente la pression maximale de service du limiteur de remplissage quand il y en a un.

Il est interdit de faire subir au limiteur de remplissage des pressions supérieures à la pression maximale de service.

#### ARTICLES 75 et 76 : Néant

#### ARTICLE 77 : DECANTEUR SEPARATEUR D'HYDROCARBURES

Le décanteur-séparateur d'hydrocarbures est muni d'un dispositif d'obturation automatique en sortie de séparateur en cas d'afflux d'hydrocarbures pour empêcher tout déversement d'hydrocarbures dans le réseau.

Le séparateur-décanteur d'hydrocarbures est conforme à la norme en vigueur ou à toute autre norme de la communauté européenne ou de l'espace économique européen. Le décanteur-séparateur d'hydrocarbures est nettoyé par une société habilitée aussi souvent que nécessaire et dans tous les cas au moins une fois par an. Ce nettoyage consiste en la vidange des hydrocarbures et des boues qu'en la vérification du bon fonctionnement de l'obturateur.

Les fiches de suivi de nettoyage du décanteur-séparateur d'hydrocarbures, l'attestation de conformité à la norme en vigueur ainsi que les bordereaux de traitement des déchets détruits ou retraités sont mis à la disposition de l'inspection des installations classées et de l'organisme de contrôle périodique.

### TITRE XI – RECAPITULATIF DES ECHEANCES

Articles	Contrôles ou mesures à prendre	Date d'échéance ou périodicité
N° article		
33.3	Analyse des eaux rejetées	Annuelle
36.1	Mesure de bruit	Un an après la signature de l'AP puis tous les cinq ans
36.2	Vibrations	Une mesure à chaque tir de mines.

### TITRE XII - DISPOSITIONS DIVERSES

#### ARTICLE 78 : COMMISSION D'INFORMATION

Une commission d'information composée des représentants :

- des communes de Miribel-Lanchâtre et Saint-Guillaume,
- des administrations (DREAL, DDPP, ARS, DDT),
- du conseil départemental de l'Isère,
- des riverains,
- des associations locales de protections de l'environnement,
- du parc naturel régional du Vercors,
- de l'exploitant.

sera réunie à l'initiative de l'exploitant au moins une fois par an et en tant que de besoin à la demande de l'un de ces membres. Elle sera placée sous la présidence du maire de la commune de Miribel-Lanchâtre.

L'invitation comportant un ordre du jour validé par le service en charge de l'inspection des installations classées qui suit l'établissement, sera transmis par l'exploitant à tous les membres, au moins quinze jours avant la commission. Le président pourra, en tant que de besoin, convier toute personne compétente, aux réunions de la commissions.

#### ARTICLE 79 : MODIFICATION

Toute modification envisagée par l'exploitant aux installations, à leur mode d'utilisation ou à leur voisinage, de nature à entraîner un changement notable des éléments du dossier de demande d'autorisation ou des prescriptions du présent arrêté est portée, avant sa réalisation, à la connaissance du préfet avec tous les éléments d'appréciation.

**ARTICLE 80 : CONTROLES ET ANALYSES**

L'inspecteur des installations classées peut demander que des prélèvements, des contrôles ou des analyses soient effectués par un organisme indépendant, dont le choix sera soumis à son approbation, s'il n'est pas agréé à cet effet, dans le but de vérifier le respect des prescriptions du présent arrêté ; les frais occasionnés par ces interventions sont supportés par l'exploitant.

Il pourra demander en cas de nécessité la mise en place et l'exploitation aux frais de l'exploitant d'appareils pour le contrôle des émissions, des bruits, des vibrations ou des concentrations des matières polluantes dans l'environnement.

**ARTICLE 81 : ENREGISTREMENTS, RAPPORTS DE CONTROLE ET REGISTRES**

Tous les enregistrements, rapports de contrôle et registres mentionnés dans le présent arrêté sont conservés respectivement durant un an, deux ans, et cinq ans à la disposition de l'inspecteur des installations classées qui pourra, par ailleurs, demander que des copies ou synthèses de ces documents lui soient adressées.

**ARTICLE 82 : DELAIS ET VOIES DE RECOURS**

Le présent arrêté est soumis à un contentieux de pleine juridiction.

Il peut être déféré à la juridiction administrative compétente:

1° par les tiers, personnes physiques ou morales, les communes intéressées ou leurs groupements, en raison des inconvénients ou des dangers que le fonctionnement de l'installation présente pour les intérêts mentionnés aux articles L211-1 et L511-1 dans un délai d'un an à compter de la publication ou de l'affichage de la décision. Toutefois, si la mise en service de l'installation n'est pas intervenue six mois après la publication ou l'affichage de la décision, le délai de recours continue à courir jusqu'à l'expiration d'une période de six mois après cette mise en service;

2° par les demandeurs ou exploitants, dans un délai de deux mois à compter de la date à laquelle la décision leur a été notifiée.

**ARTICLE 83 : DROIT DES TIERS**

La présente autorisation est accordée sous réserve des droits des tiers et n'a d'effet que dans la limite des droits de propriété ou d'extraction dont bénéficie le titulaire.

**ARTICLE 84 : SANCTIONS**

Si les prescriptions fixées dans le présent arrêté ne sont pas respectées, indépendamment des sanctions pénales, les sanctions administratives prévues par le code de l'environnement ou celles prévues par le code minier peuvent être appliquées.

Toute mise en demeure, prise en application du code de l'environnement et des textes en découlant, non suivie d'effet constitue un délit.

**ARTICLE 85 : PUBLICATION DE L'AUTORISATION**

Le présent arrêté est inséré au recueil des actes administratifs.

Un extrait du présent arrêté est affiché à la porte de la mairie pendant un mois, avec l'indication qu'une copie intégrale est déposée à la mairie et mise à la disposition de tout intéressé. Il est justifié de l'accomplissement de cette formalité par un certificat d'affichage. Le même extrait est affiché en permanence, de façon visible, dans l'installation par les soins du bénéficiaire de l'autorisation.

Un avis est inséré, par les soins de la préfecture, dans deux journaux diffusés dans tout le département, aux frais du pétitionnaire

**ARTICLE 86 : LOIS ET REGLEMENTS**

L'exploitant devra se conformer aux lois et règlements intervenus ou à intervenir sur les installations classées et exécuter, dans les délais prescrits, toute mesure qui lui serait ultérieurement imposée

dans l'intérêt de la sécurité et de la salubrité publiques ou pour faire cesser des inconvénients préjudiciables au voisinage.

#### **ARTICLE 87 : RESPECT DES TEXTES ET DES PRESCRIPTIONS**

Faute par l'exploitant de se conformer aux textes réglementaires en vigueur et aux prescriptions précédemment édictées, il sera fait application des sanctions administratives et pénales prévues par le code de l'environnement, livre V, titre 1er.

#### **ARTICLE 88 : AUTRES AUTORISATIONS**

Le présent arrêté ne préjuge en rien les autorisations qui pourraient être nécessaires en vertu d'autres réglementations pour l'implantation, l'installation et le fonctionnement des activités susvisées.

#### **ARTICLE 89 : AFFICHAGE**

Un extrait du présent arrêté, énumérant les prescriptions susvisées auxquelles l'installation est soumise, sera affiché en permanence de façon visible dans l'établissement par les soins de l'exploitant.

#### **ARTICLE 90 : EXECUTION DU PRESENT ARRETE**

Le Secrétaire général de la préfecture de l'Isère, le Directeur départemental de la protection des populations (DDPP), la Directrice régionale de l'environnement, de l'aménagement et du logement (DREAL) chargée de l'inspection des installations classées, sont chargés chacun en ce qui le concerne, de veiller à l'exécution du présent arrêté dont copie sera adressée:

- au pétitionnaire ;
- à Monsieur le Maire de Miribel-Lanchâtre;
- à Madame la Déléguée départementale de l'Agence Régionale de Santé Rhône-Alpes ;
- à Madame la Directrice départementale des territoires ;
- à Madame la Directrice régionale de l'environnement, de l'aménagement et du logement chargée de l'inspection des installations classées - unité territoriale de l'Isère ;
- à Monsieur le Colonel, commandant du groupement de gendarmerie de l'Isère.

LE PREFET

Pour le Prefet, le Secrétaire Général  
Pour le Secrétaire Général, en l'absence,  
La Secrétaire générale adjointe

Anne COSTE DE CHAMPERON

**ANNEXE 1**  
**PLAN PARCELLAIRE**





Vu pour être annexé à mon arrêté en date de ce jour.

Grenoble, le 11 DEC. 2015

Pour le Préfet, le Secrétaire Général  
Pour le Secrétaire Général adjoint,  
La Secrétaire Générale adjointe

Anne COSTE DE CHAMPERON

Cantons de Ferrières et Grangevilles - Commune de Miribel-Lanchâtre  
**PLAN DES ABORDS**

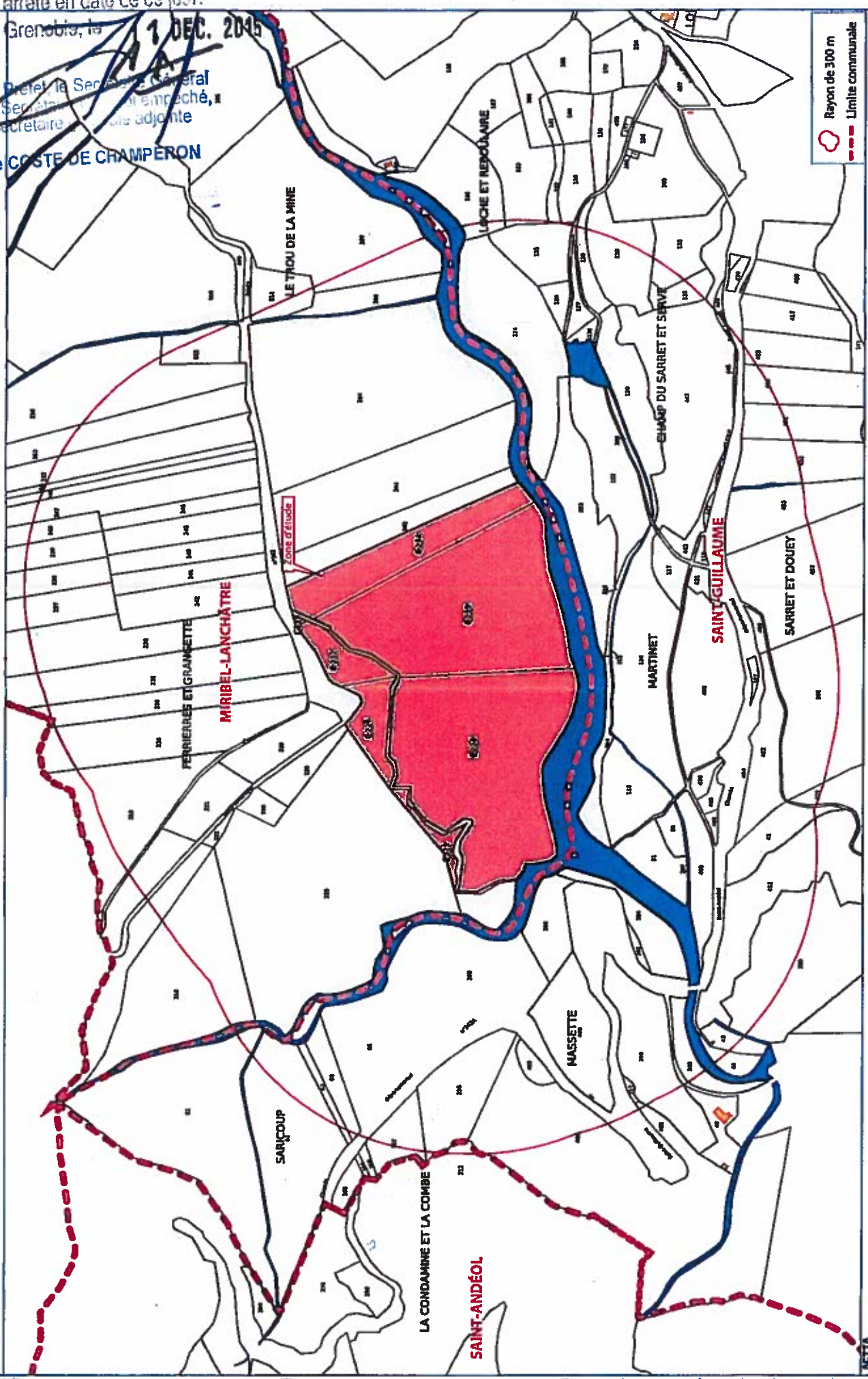

Fond : extrait du cadastre des communes de Saint-Guilhem, Saint-Andéol et Miribel-Lanchâtre - Cadastre.gov.fr



Annex 2012



**ANNEXE 2**  
**PLANS DE PHASAGE**



Vu pour être annexé à mon

arrêté en date de ce jour

Grenoble, le

Carrière de Ferrières et Granettes - Commune de Miribel-Lanchâtre

# PLAN DE PHASAGE T0 à 5 ans





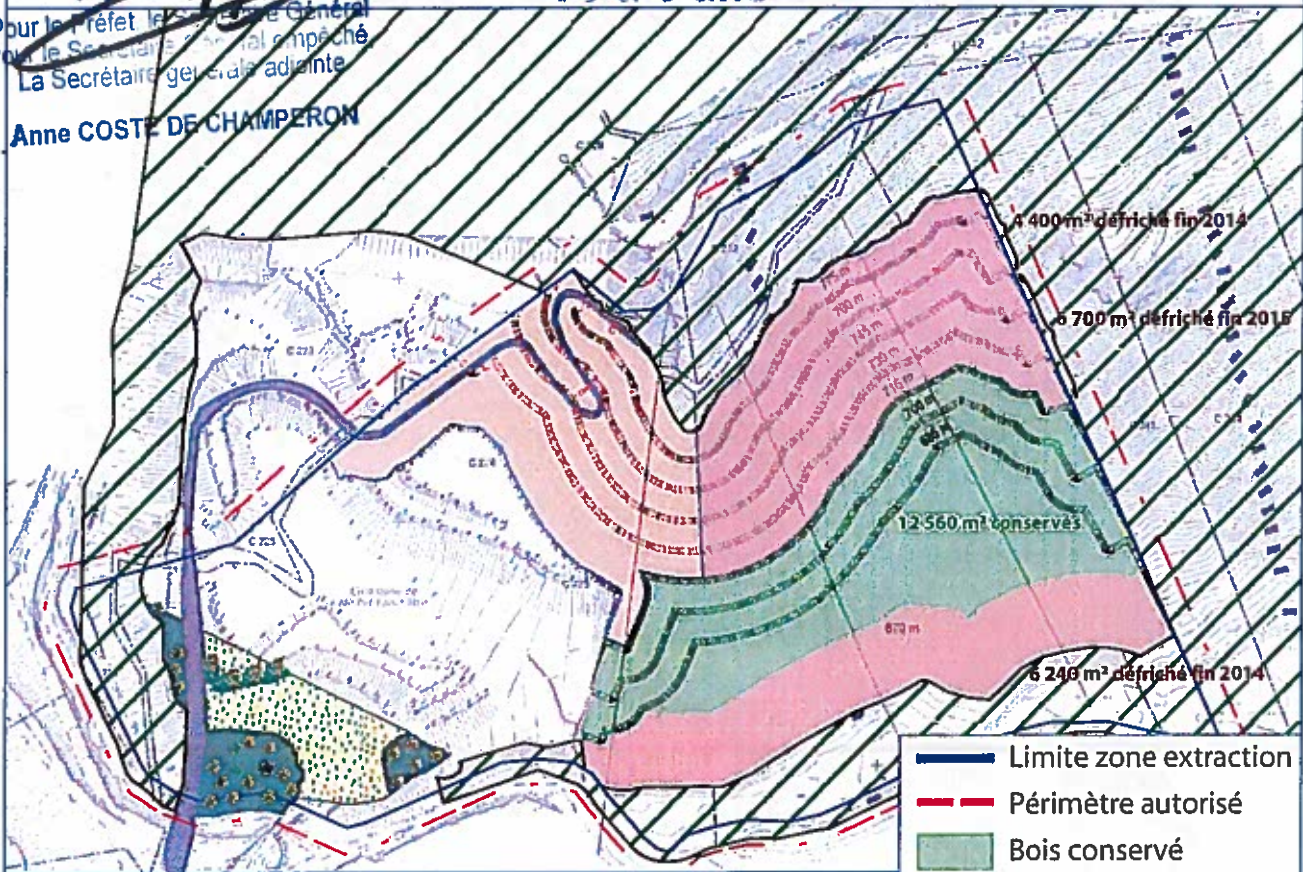

11 DEC. 2013

Pour le Préfet le Secrétaire Général  
Pour le Secrétaire général adjoint  
La Secrétaire générale adjointe

Anne COSTE DE CHAMPERON



## T5 à 10 ans

-  Limite zone extraction
-  Périmètre autorisé
-  Bois conservé
-  Bois défriché
-  Zone exploitée
-  Zone remise en état
-  Bois existant

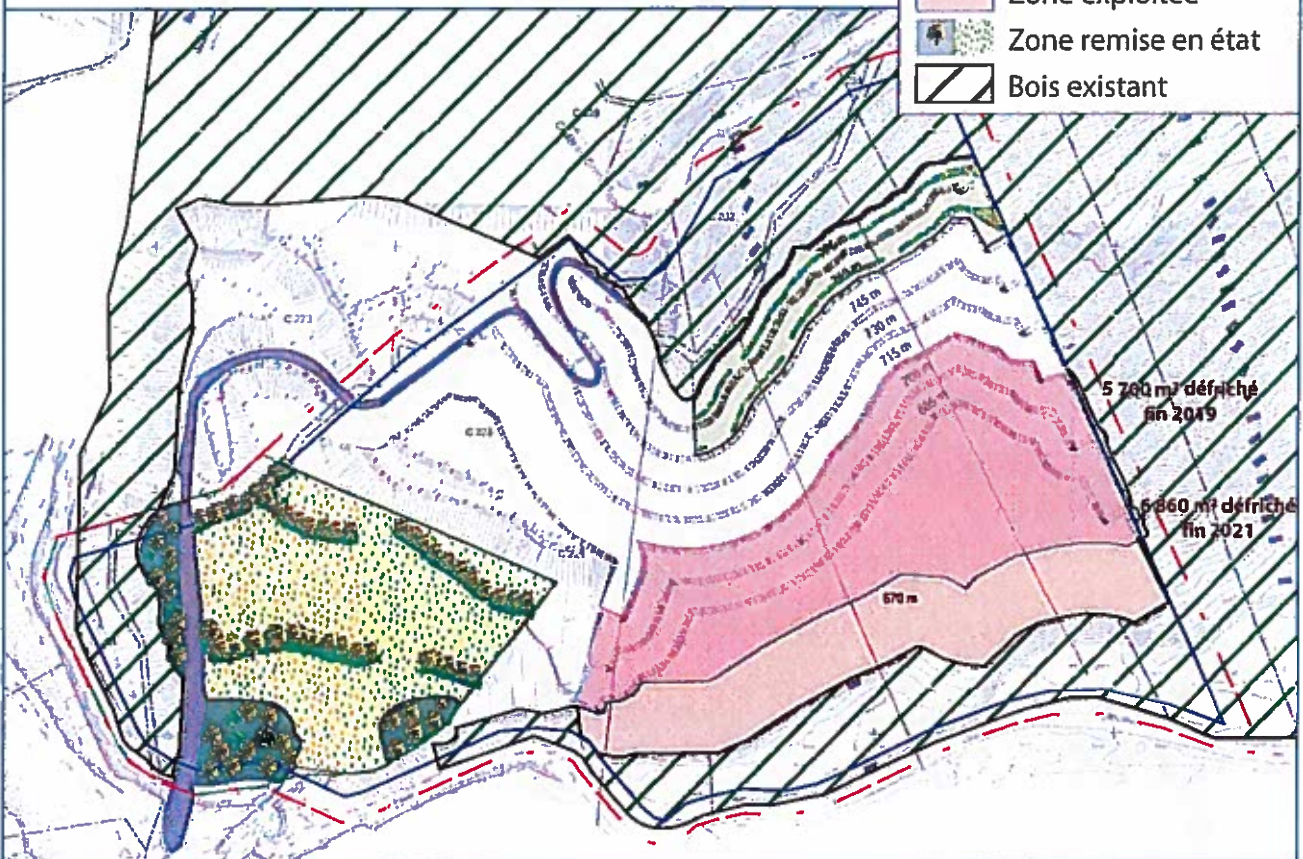









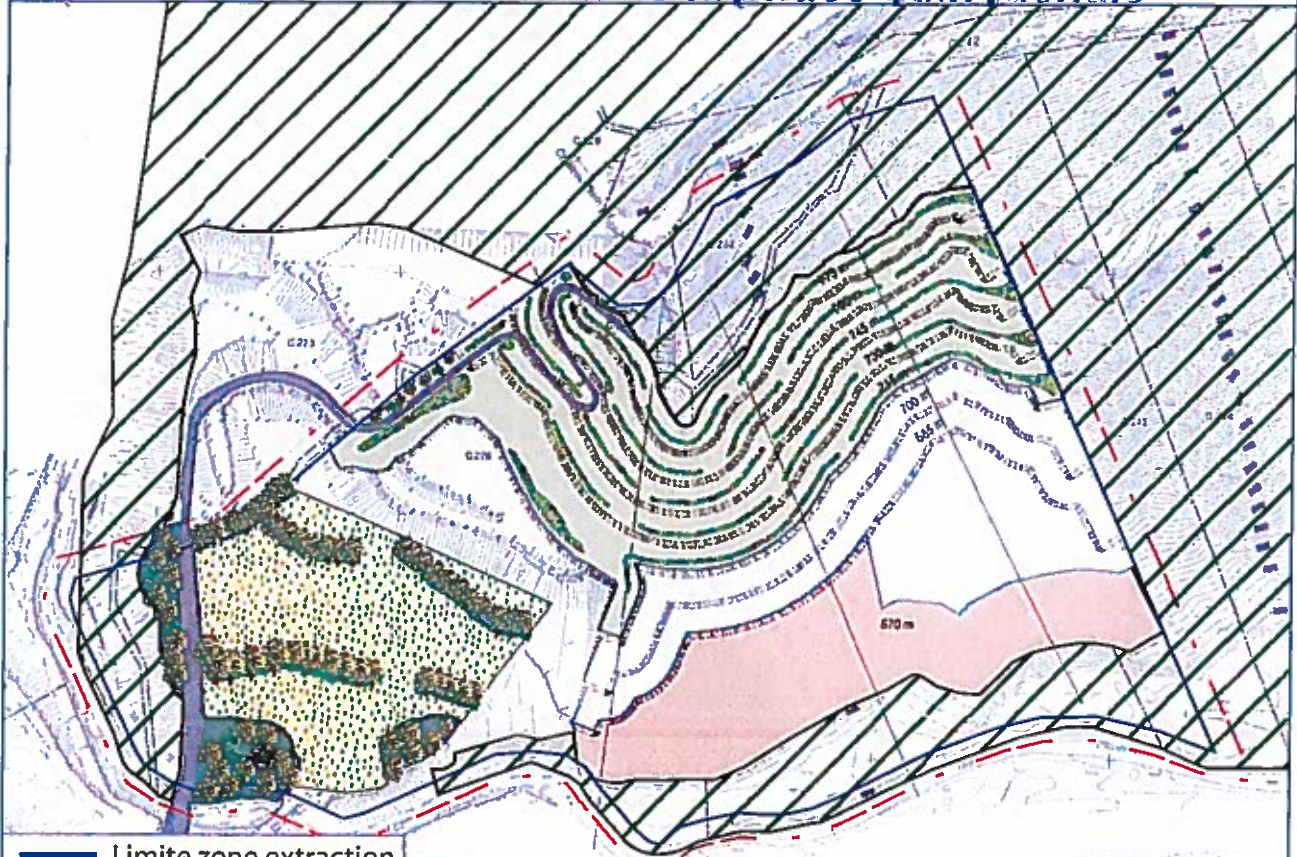

Carrière de Ferrières et Grangettes - Commune de Miribel-Lanchâtre

# PLAN DE PHASAGE

## T10 à 15 ans - Début de la phase quinquennale



-  Limite zone extraction
-  Périmètre autorisé
-  Bois conservé
-  Bois défriché
-  Zone exploitée
-  Zone remise en état
-  Bois existant

## T10 à 15 ans - Fin de la phase quinquennale

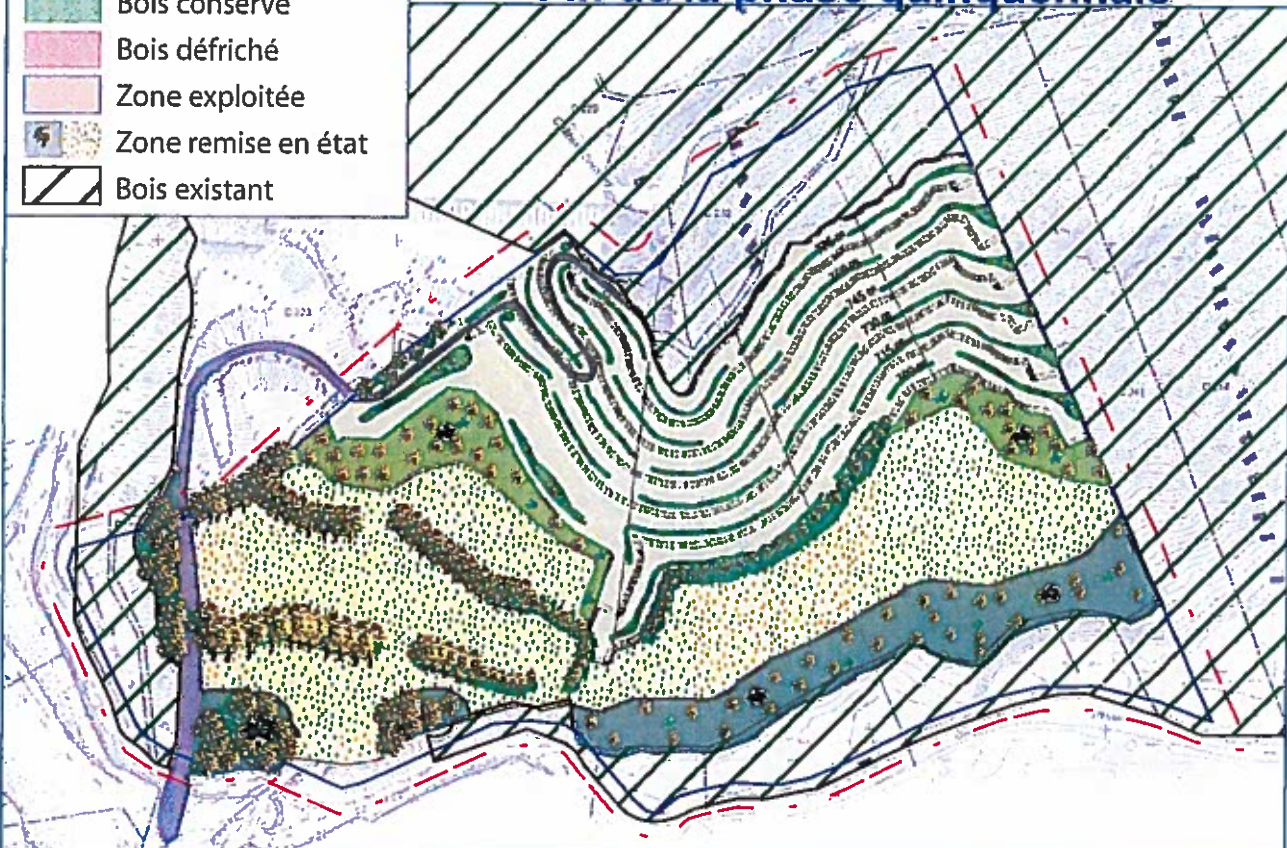

Ce document est la propriété de SETIS et ne peut être reproduit ou divulgué sans son autorisation expresse.



Fond : Plan topographique - Groupe Degaud - Septembre 2011

1/3 000



Janvier 2014

**ANNEXE 3**

**PLANS ET SCHEMAS DE REMISE EN ETAT**





# PHASAGE DE REMBLAEMENT

Vu pour être annexé à mon  
arrêté en date de ce jour  
Grenoble le

11 DEC 2015

Pour le Préfet, Maire Général  
Pour le Secrétaire Général  
La Secrétaire Générale adjointe

Anne COSTE DE CHAMPERON

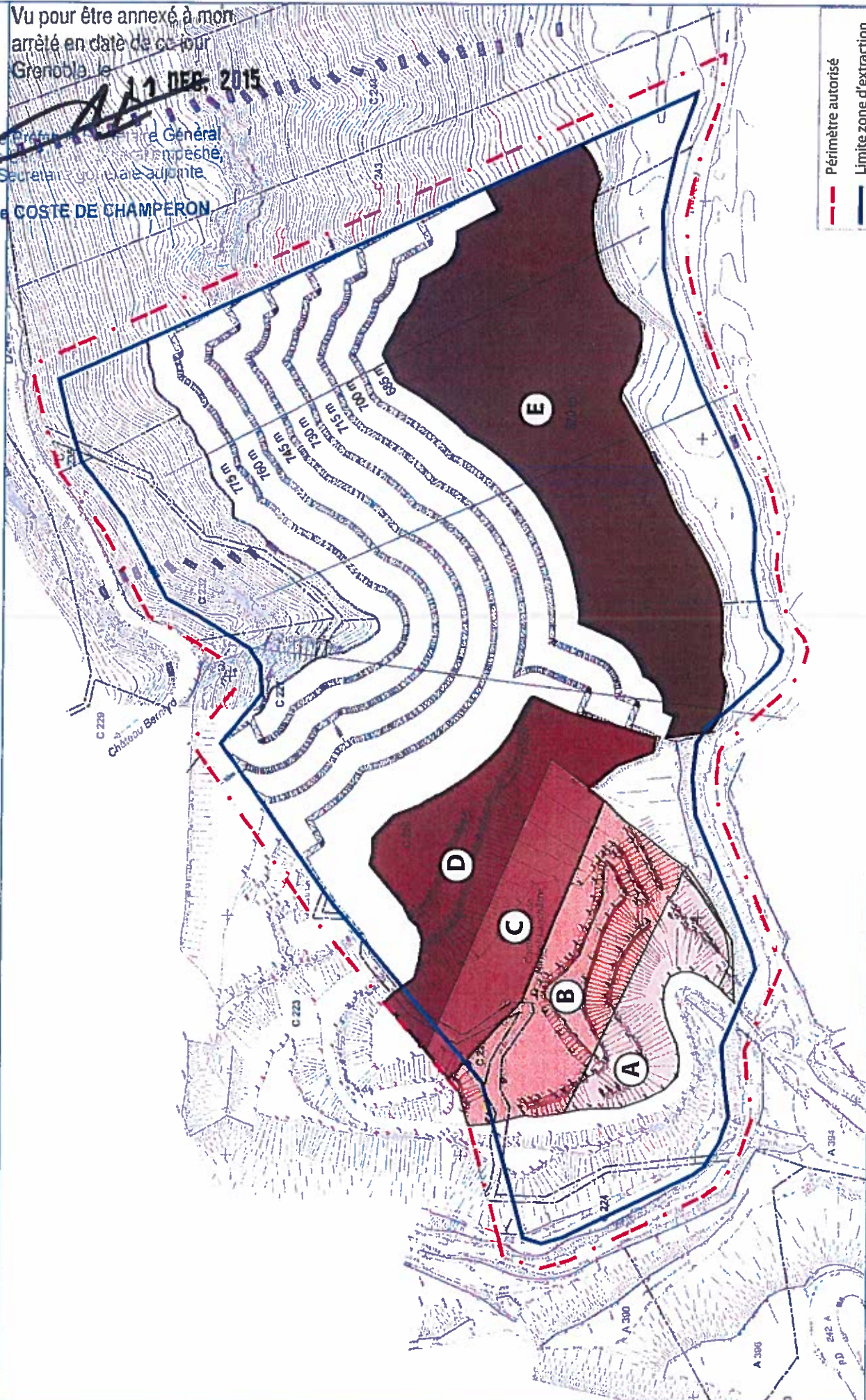

— — — — — Périmètre autorisé  
— — — — — Limite zone d'extraction

1/1500





# SCHÉMA DE REMISE EN ETAT

Pour le Bureau de l'Etat  
Pour le Service de l'Etat  
Le Secrétaire Général

Anne COSTE DE CHAMPERON

Vu pour être annexé à mon  
arrêté en date du  
Carré de Fermiers  
14 DEC 2015

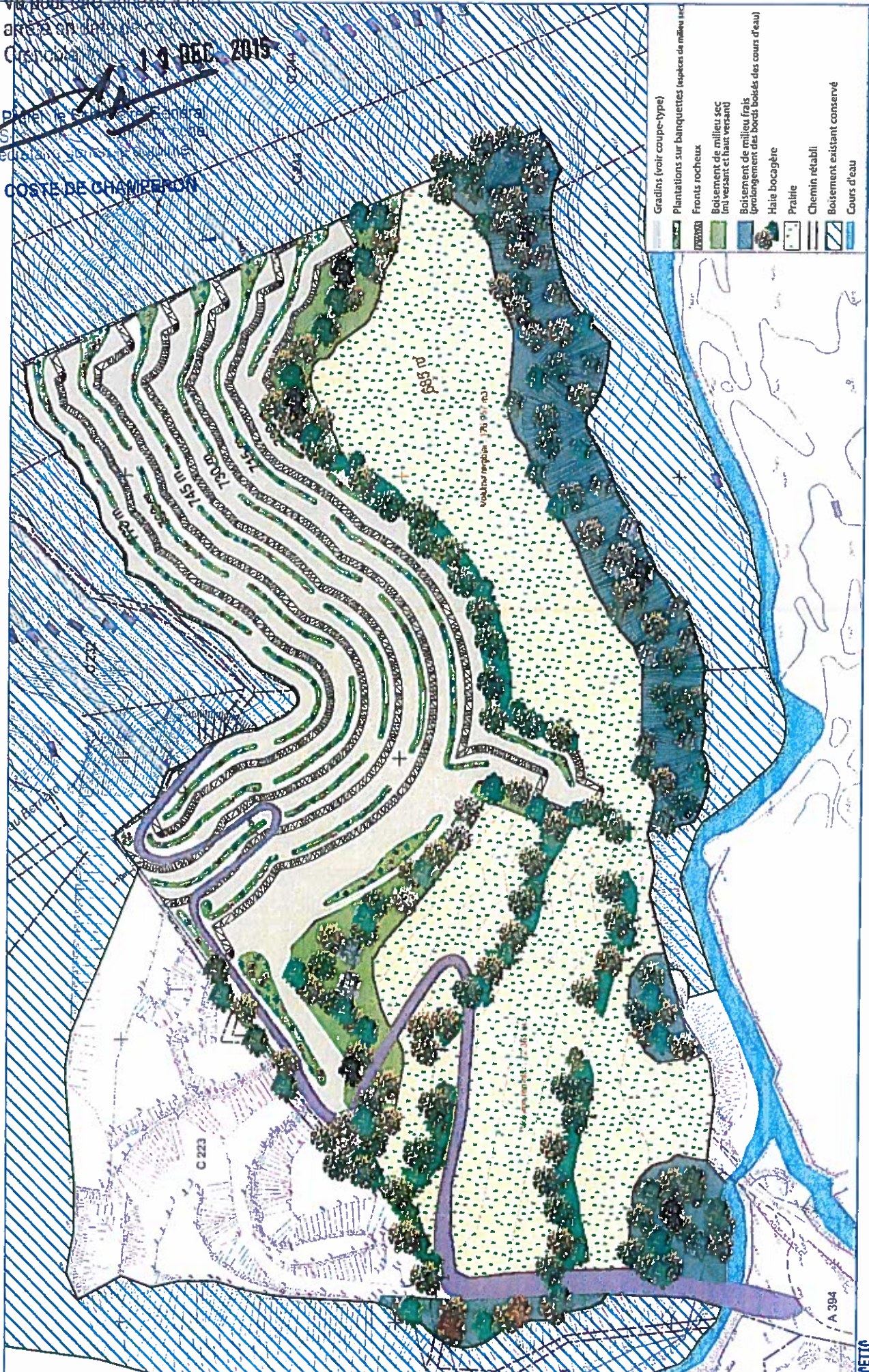

	Gradients (voir coupe-type)
	Plantations sur banquettes (espaces de milieu sec)
	Fronts rocheux
	Boisement de milieu sec (mi versant et haut versant)
	Boisement de milieu frais (prolongement des bords boisés des cours d'eau)
	Haie bocagère
	Prairie
	Chemin rétabli
	Boisement existant conservé
	Cours d'eau

1/1250



Vu pour être annexé à mon  
arrêté en date de ce jour  
Grenoble, le

**ANNEXE 4**

34

**11 DEC 2015**

**PARAMÈTRES À ANALYSER DANS LES EAUX SOUTERRAINES**

Pour le Préfet, le Secrétaire général  
Pour le Secrétaire Général empêché,  
Le Secrétaire générale adjointe

**Anne COSTE DE CHAMPERON**

<b>Paramètres</b>
pH
Conductivité
Oxygène dissous
Demande chimique en oxygène (DCO)
Hydrocarbures (C10 à C40)
Fer total (Fe)
Sulfates (SO <sub>4</sub> <sup>2-</sup> )
Chlorures
Fluorures
12 métaux lourds (As, Ba, Cd, Cu, Cr total, Hg, Mo, Ni, Pb, Sb, Se et Zn)
Indice phénols
COT
COHV
CAV (BTEX dont benzène, toluène, ethylbenzène et xylènes)
PCB (Biphényle polychloré, 7 congénères)
HAP (Hydrocarbures aromatiques polycycliques)



ANNEXE 5 :

Vu pour être annexé à mon  
arrêté en date de ce jour  
Grenoble, le 11 DEC. 2015

**CRITÈRES D'ADMISSION POUR LES DECHETS INERTES SOUMIS A LA PROCEDURE  
D'ACCEPTATION PREALABLE**

Le test de potentiel polluant est basé sur la réalisation d'un essai de lixiviation et la mesure du contenu total. Le test de lixiviation à appliquer est le test de lixiviation normalisée NF EN 12 457-2 décembre 2002.

Le test de lixiviation, quel que soit le choix de la méthode normalisée, comporte une seule lixiviation de 24 heures. L'éluât est analysé et le résultat est exprimé en fonction des modalités de calcul proposées dans les annexes des normes précitées.

Pour le Préfet le Secrétaire Général  
Anne COSTE DE CHAMPERON

**Seuils admissibles pour le test de lixiviation**

Paramètres	Valeur limite à respecter exprimée en mg/kg de matière sèche
As	0.5
Ba	20
Cd	0.04
Cr total	0.5
Cu	2
Hg	0.01
Mo	0.5
Ni	0.4
Pb	0.5
Sb	0.06
Se	0.1
Zn	4
Fluorures	10
Chlorures (***)	800
Sulfates (*) (***)	1 000
Indice phénols	1
COT sur éluat (**)	500*
FS (fraction soluble) (***)	4000

(\*) Si le déchet ne respecte pas cette valeur pour le sulfate, il peut être encore jugé conforme aux critères d'admission si la lixiviation ne dépasse pas les valeurs suivantes : 1500 mg/l à un ratio L/S=0,1 l/kg et 6 000 mg/kg de matière sèche à un ratio L/S=10 l/kg. Il est nécessaire d'utiliser

l'essai de percolation NF CEN/TS 14405 pour déterminer la valeur lorsque L/S=0,1 l/kg dans les conditions d'équilibre initial ; la valeur correspondant à L/S=10 l/kg peut être déterminée par un essai de lixiviation NF EN 12457-2 ou par un essai de percolation NF CEN/TS 14405 dans des conditions approchant l'équilibre local.

(\*\*) Si le déchet ne satisfait pas à la valeur limite indiquée pour le carbone organique total sur éluat à sa propre valeur de pH, il peut aussi faire l'objet d'un essai de lixiviation NF EN 12457-2 avec un pH compris entre 7,5 et 8,0. Le déchet peut être jugé conforme aux critères d'admission pour le carbone organique total sur éluat si le résultat de cette détermination ne dépasse pas 500 mg/kg de matière sèche.

(\*\*\*) Si le déchet ne respecte pas au moins une des valeurs fixées pour le chlorure, le sulfate ou la fraction soluble, le déchet peut être encore jugé conforme aux critères d'admission s'il respecte soit les valeurs associées au chlorure et au sulfate, soit celle associée à la fraction soluble.

#### Paramètres organiques, seuils admissibles en contenu total

Paramètres	Valeur limite à respecter, exprimée en mg/kg de déchet sec
COT (Carbone organique total)	30 000 (**)
BTEX (Benzène, toluène, éthylbenzène et xylènes)	6
PCB (Byphényls polychlorés 7 congénères)	1
Hydrocarbures (C10 à C40)	500
HAP (Hydrocarbures aromatiques polycycliques)	50

(\*\*) Une valeur limite plus élevée peut être admise, à condition que la valeur limite de 500 mg/kg soit respectée pour le COT sur éluat, soit au pH du sol, soit pour un pH situé entre 7,5 et 8,0.



ANNEXE 6

LISTE DES DECHETS ADMISSIBLES

Pour le Préfet, le Secrétaire Général  
Anne COSTE DE CHAMPERON  
La Secrétaire générale adjointe

LISTE DES DÉCHETS ADMISSIBLES EN PROVENANCE DE CARRIÈRES ET DE L'INDUSTRIE DU BÂTIMENT ET DES TRAVAUX PUBLICS			
Année <b>COSTE DE CHAMPERON</b> CHÂPITRE DE LA LISTE DES DÉCHETS (art. R. 541-8 du code de l'environnement)	CODE (art. R. 541-8 du code de l'environnement)	DESCRIPTION	RESTRICTIONS
17. Déchets de construction et de démolition	17 01 01	Bétons	Uniquement déchets de construction et de démolition triés (1)
17. Déchets de construction et de démolition	17 01 02	Briques	
17. Déchets de construction et de démolition	17 01 03	Tuiles et céramiques	
17. Déchets de construction et de démolition	17 01 07	Mélange de béton, briques, tuiles et céramiques	
17. Déchets de construction et de démolition	17 05 04	Terres et pierres (y compris déblais)	A l'exclusion de la terre végétale, de la tourbe, et des terres et pierres provenant de sites contaminés.
20. Déchets municipaux	20 02 02	Terres et pierres	Provenant uniquement de déchets de jardins et de parcs, à l'exclusion de la terre végétale et de la tourbe.
(1) Les déchets de construction et de démolition triés mentionnés dans cette liste et contenant en faible quantité d'autres types de matériaux tels que des métaux, des matières plastiques, du plâtre, des substances organiques, du bois, du caoutchouc, etc. peuvent également être admis dans l'installation.			

