

**Arrêté préfectoral complémentaire n° 1122 - 21 - 20 - 061**

**Société d'Exploitation des Sources Roxane  
Commune de La Ferrière-Bochard**

La Préfète de l'Orne,  
Chevalier de la Légion d'honneur,  
Chevalier de l'Ordre National du Mérite,

- Vu** le code de l'environnement, en particulier ses titres 1er et 4 des parties réglementaires et législatives ;
- Vu** l'arrêté du 8 janvier 1998 fixant les prescriptions techniques applicables aux épandages de boues sur les sols agricoles pris en application du décret n° 97-1133 du 08/12/97 relatif à l'épandage des boues issues du traitement des eaux usées ;
- Vu** l'arrêté du 30 avril 2020 précisant les modalités d'épandage des boues issues du traitement des eaux usées urbaines pendant la période de covid-19 ;
- Vu** les avis rendus par l'Agence nationale de sécurité sanitaire (Anses) dans le cadre des saisines n°2020-SA-0037 du 9 mars 2020 et n°2020-SA-0043 du 27 mars 2020 ;
- Vu** l'instruction conjointe du 2 avril 2020 du ministère de l'agriculture et de l'alimentation et du ministère de la transition écologique et solidaire relative à la gestion des boues et leur valorisation agronomique ;
- Vu** la note du Directeur Général de la Prévention des Risques du 23 avril 2020 sur la gestion des boues des stations d'épuration industrielles contenant des eaux-vannes ;
- Vu** le décret du Président de la République en date du 15 janvier 2020 nommant Mme Françoise TAHERI préfète de l'Orne,
- Vu** l'arrêté préfectoral du 2 septembre 2019 donnant délégation de signature à M. Charles BARBIER, secrétaire général de la préfecture de l'Orne ;
- Vu** l'arrêté préfectoral du 16 juillet 2010 modifié par arrêtés préfectoraux du 25 novembre 2013 et du 19 janvier 2018, autorisant la société d'Exploitation des Sources Roxane à exercer des activités industrielles sur la commune de La Ferrière-Bochard ;
- Vu** l'arrêté préfectoral complémentaire du 24 avril 2020 modifié autorisant la société Roxane à épandre des boues chaulées sur 7 parcelles incluses dans son plan d'épandage ;
- Vu** l'avis rendu par la Chambre d'agriculture de l'Orne en date du 20 mars 2020 sur l'épandage de boues chaulées à un pH égal à 12 ;
- Vu** le rapport et les propositions de l'inspection des installations classées en date du 06 mai 2021;

**CONSIDÉRANT** que l'Anses a précisé que les boues de station d'épuration recevant des eaux vannes devaient être hygiénisées pour pouvoir être épandues ;

**CONSIDÉRANT** que le chaulage des boues à un pH  $\geq$  12 pendant 10 jours est une solution d'hygiénisation pour éradiquer le virus Sars-Cov-2 ;

**CONSIDÉRANT** que le traitement des boues de station d'épuration par compostage est également un procédé permettant d'hygiéniser les boues ;

**CONSIDÉRANT** que le site Roxane dispose d'une station d'épuration mixte, c'est-à-dire qu'elle traite à la fois les eaux industrielles et les eaux sanitaires de la commune de La Ferrière Bochard ;

**CONSIDÉRANT** que, conformément à la note du 23 avril 2020 susvisée, les stations d'épuration industrielles mixtes doivent être considérées comme des stations d'épuration urbaines quant au

traitement de leurs boues, compte-tenu de la proportion non négligeable d'eaux vannes reçues et traitées ;

**CONSIDÉRANT** qu'une vigilance sanitaire est toujours en vigueur sur l'épandage des boues ;

**CONSIDÉRANT** que l'arrêté du 30 avril 2020 précisant les modalités d'épandage des boues issues du traitement des eaux usées urbaines pendant la période de covid-19 s'applique aux eaux traitées par le site Roxane ;

**CONSIDÉRANT** que le site Roxane ne peut épandre les boues de sa station d'épuration, dans les conditions autorisées par son arrêté préfectoral du 16 juillet 2010 ;

**CONSIDÉRANT** que le site Roxane a déjà procédé à l'épandage de boues ayant subi un traitement hygiénisant par chaulage pour les boues stockées à partir du 24 mars 2020, date à laquelle l'état d'urgence sanitaire a été décrété ;

**CONSIDÉRANT** que le 1<sup>er</sup> épisode d'épandage de boues chaulées s'est déroulé du 27 au 29 avril 2020, et le second du 31 août au 4 septembre 2020 ;

**CONSIDÉRANT** que les conditions d'épandage des boues de station d'épuration prévues par l'arrêté du 30 avril 2020 restent applicables à la date de signature de cet arrêté ;

**CONSIDÉRANT** que le stockage des boues de la station d'épuration du site Roxane atteint sa limite ;

**CONSIDÉRANT** que le site Roxane ne peut arrêter le fonctionnement à la fois de son site industriel et du traitement des eaux usées de la commune de La Ferrière Bochart ;

**CONSIDÉRANT** que le silo à boues de 2500 m<sup>3</sup> contenant potentiellement des résidus du Sars-Cov-2 doit être vidé pour permettre le fonctionnement optimal de la station d'épuration du site Roxane ;

**CONSIDÉRANT** que parmi ces 2500 m<sup>3</sup> de boues, 1500 m<sup>3</sup> ont fait l'objet d'une opération de déshydratation par centrifugation et ont été dirigées vers une plateforme de compostage dûment autorisée à recevoir ce type de déchets ;

**CONSIDÉRANT** que les 1000 m<sup>3</sup> de boues restant vont devoir faire l'objet d'un processus d'hygiénisation par chaulage avant épandage comme les 2 campagnes précédentes ;

**CONSIDÉRANT** que l'ajout de lait de chaux a pour conséquence d'élever le pH des boues à un pH minimal de 12 ;

**CONSIDÉRANT** que le site Roxane est autorisé, dans son arrêté du 16 juillet 2010 (article 9.2.1), à épandre des boues dont le pH est compris entre 6 et 8,5 ;

**CONSIDÉRANT** que la Chambre d'agriculture de l'Orne a confirmé dans son courrier du 20 avril 2020 l'intérêt agronomique ponctuel de l'épandage de boues à un pH égal à 12 sur les terres agricoles ;

**CONSIDÉRANT** que cet avis précise que la fréquence de retour d'épandage doit être à un minimum de deux ans sur une même parcelle ayant déjà été amendée par des boues chaulées à pH>12,

**CONSIDÉRANT** qu'en conséquence, les parcelles 1\_01, 1\_26, 6\_01, 6\_02A, 1\_11B, 1\_17 et 3\_02, prévues dans le plan d'épandage du site Roxane, ne peuvent faire l'objet d'un nouvel épandage en 2021 par des boues à pH>12 ;

**CONSIDÉRANT** le faible impact des boues chaulées sur l'évolution du pH et sur la capacité d'échange cationique (CEC) des terres, au regard des analyses agronomiques réalisées en octobre 2020 ;

**CONSIDÉRANT** qu'une nouvelle vague d'épandage doit débuter en 2021, au plus tard semaine 20 au regard des contraintes agronomiques, météorologiques et de stockage ;

**CONSIDÉRANT** que pour valider le processus d'hygiénisation des boues de station, un suivi quotidien du pH et des analyses microbiologiques portant notamment sur la surveillance des coliformes thermotolérants (E. coli) doit être mis en place par l'exploitant ;

**CONSIDÉRANT** qu'un suivi régulier de l'épandage de ces boues chaulées doit être mis en place ;

**CONSIDÉRANT** que les modifications envisagées ne présentent pas un caractère substantiel au sens de l'article R.181-46 du code de l'environnement ;

**CONSIDÉRANT** qu'il convient cependant de compléter les prescriptions applicables conformément à l'article L.181-14 du code de l'environnement ;

**CONSIDÉRANT** que le projet d'arrêté préfectoral complémentaire a été porté à la connaissance du pétitionnaire ;

**SUR** proposition du secrétaire général de la préfecture de l'Orne.

## **ARRÊTE**

**ARTICLE 1** : L'arrêté préfectoral complémentaire du 24 avril 2020 modifié susvisé est complété par les dispositions du présent arrêté

### **ARTICLE 2** :

Il est inséré les dispositions suivantes sous le 2<sup>e</sup> tableau de l'article 5 :

*" L'exploitant réalise l'épandage de ses boues chaulées représentant un volume de 810 m<sup>3</sup>, à compter du 17 mai 2021, sur 1 parcelle représentant 9 hectares et faisant partie de son plan d'épandage autorisé par l'arrêté préfectoral du 16 juillet 2010. La parcelle visée a les caractéristiques suivantes (source : bilan agronomique 2019) :*

Exploitant	Parcelle épandage	Référence cadastrale	Surface épandable	Taux de saturation Ca/CEC	CEC
GAEC Le Frileux - Rouzier	1_02B	La Ferrière Bochard : ZB 4, ZB5 et ZB6	9 ha	72%	60 méq/kg

### **ARTICLE 3** :

*les articles 6 et 7 de l'arrêté préfectoral du 24 avril 2020 modifié restent applicables.*

### **ARTICLE 4** :

*Les dispositions de l'article 8 sont remplacées par les dispositions suivantes : " les dispositions prévues dans le présent arrêté prennent fin au 31 décembre 2021. À compter de cette date, les prescriptions prévues dans l'arrêté préfectoral du 16 juillet 2010 sont à nouveau applicables. "*

### **ARTICLE 5** : Publicité

Conformément aux dispositions de l'article R. 181-44 du code de l'environnement, une copie du présent arrêté préfectoral est déposée à la Maire de La Ferrière-Bochard et peut y être consultée.

Un extrait de cet arrêté est affiché à la Mairie de La Ferrière-Bochard pendant une durée minimum d'un mois.

Le maire de la commune de La Ferrière-Bochard fera connaître par procès verbal, adressé à la préfecture de l'Orne l'accomplissement de cette formalité.

L'arrêté est publié sur le site internet de la préfecture de l'Orne pendant une durée minimale d'un mois.

L'arrêté sera affiché en permanence, de façon visible, sur le site de l'exploitation à la diligence de la société Société d'exploitation des Sources ROXANE.

### **ARTICLE 6** : Délais et voies de recours

La présente décision est soumise à un contentieux de pleine juridiction. Elle peut être déférée au Tribunal administratif de Caen :

– par les tiers, personnes physiques ou morales, les communes intéressées ou leurs groupements, en raison des inconvénients ou des dangers que le fonctionnement de l'installation présente pour les intérêts mentionnés aux articles L. 211-1 et L. 511-1, dans un délai de 4 mois à compter de la publication ou de l'affichage de cette décision.

– par l'exploitant, dans un délai de deux mois à compter de la date à laquelle la décision lui a été notifiée.

La décision peut faire l'objet d'un recours gracieux ou hiérarchique dans le délai de deux mois. Ce recours administratif prolonge de deux mois les délais mentionnés ci-dessus.

En application de l'article R.414-6 du code de la justice administrative, les personnes physiques et morales de droit privé non représentées par un avocat, autres que celles chargées de la gestion permanente d'un service public, peuvent saisir le tribunal administratif par l'application Télérecours citoyens, accessible via le site [www.telerecours.fr](http://www.telerecours.fr).

#### **ARTICLE 7** : Exécution et ampliation

Le Secrétaire Général de la Préfecture de l'Orne, le Maire de la commune de La Ferrière-Bochard, ainsi que le Directeur Régional de l'Environnement, de l'Aménagement et du Logement de Normandie (Inspection des Installations Classées), sont chargés, chacun en ce qui le concerne, de l'exécution du présent arrêté dont l'ampliation sera également adressée :

- au Secrétaire Général de la préfecture de l'Orne,
- au Maire de la commune de La Ferrière-Bochard,
- au Directeur Régional de l'Environnement, de l'Aménagement et du Logement de Normandie,
- au Chef délégué de l'unité bidépartementale Eure Orne.

Alençon, le 12 mai 2021

Pour la préfète,

Le sous-préfet hors-classe  
Secrétaire général de la préfecture



Charles BARBIER

Annexe : localisation des parcelles épandues avec des boues chaulées

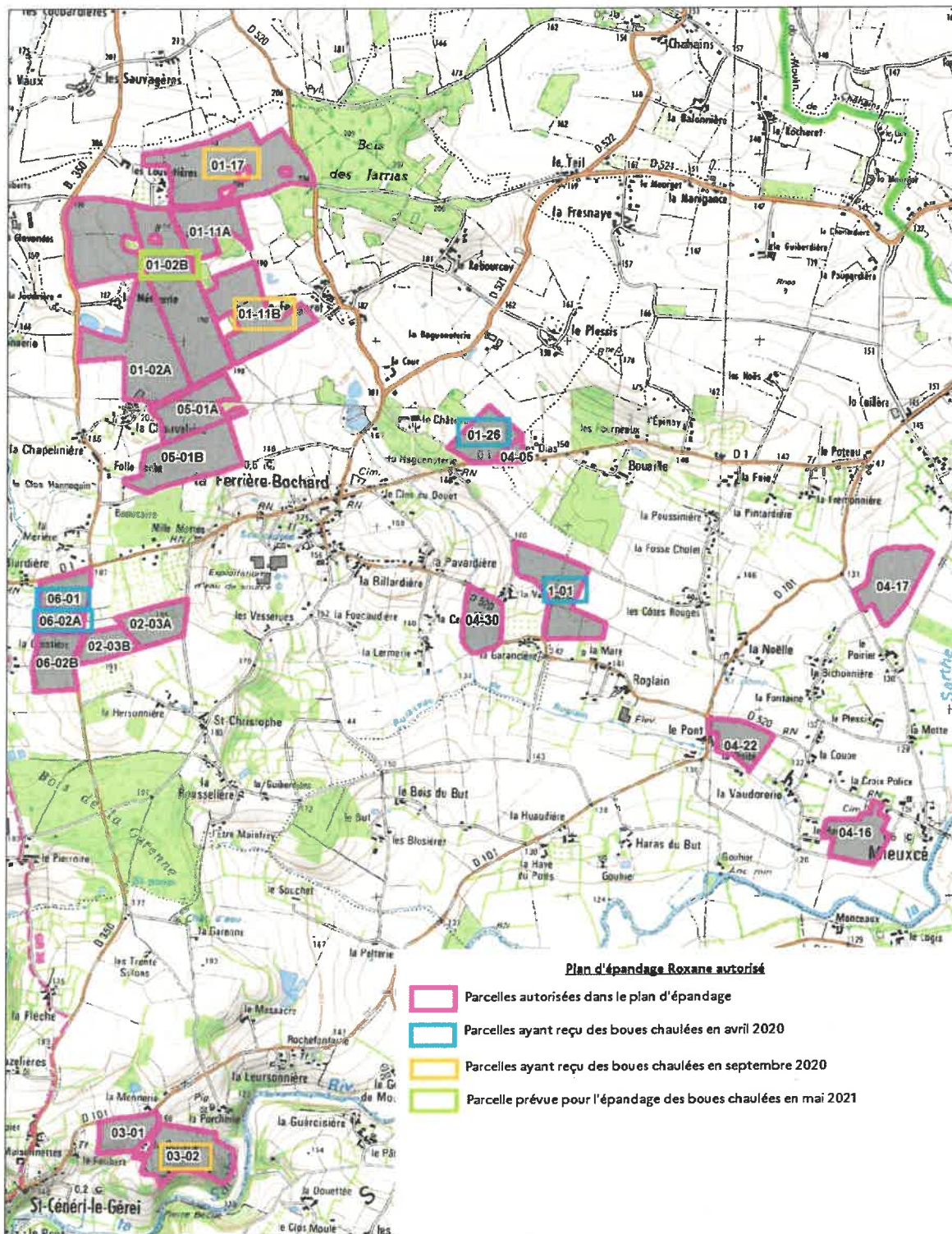

Vu pour être annexé à mon arrêté n°1122-21-20-061  
 la Préfète,  
 Pour la Préfète,  
 Le Sous-Préfet, Secrétaire Général,

Charles BARBIER